朝鮮日報
六日夕刊
發行所 朝鮮日報社 編輯兼發行人 金東成 印刷人 崔善益

時評

全州高普紛糾

× 學校騷動이 거의時代的特徵을지엇고 每年夏期放學臨時에와서 遠近各校에서 騷動의大流行을보는것은 매우怪常한일임으로 吾人항상그病弊의큰것을통탄하는者이다 그러나全州高普의 盟休騷動은 事態가더욱紛糾를衡하야 學界의不祥事가 이에지남이업다할것이다 學生들의盟休騷動이 勿論贊成치못할者이지마는 이에關하야는校當局의處置가非議할만한者업다할수업다

× 師弟의사이에는 人格的信賴를基礎로한恩義의매즘이매우必要한것이니다 盟休事件이 난뒤에 學父兄等의斡旋을信賴하고 盟休를取消하엿거늘 盟休의終熄된것을理由로서 學父兄의斡旋을拒絶하고 學父兄에게招致되엇든學生에게退學을命한것가튼것은 넘우政略的으로 衡龍을無視한者이다 修身時間에意見의陳述을命하고 盟休의正當을論한者에게退學을命함은 또한옳미를노아學生을걸리게하는心事이니 恩義로써對하는師生間의일이라고할수업다 前에水原高農校事件이잇섯고이제全州高普校事件이잇서서 모다校當局의冷酷한態度를非難할者이다 高農校는이미圓滿히解決되엇다한다 全州高普校의紛糾도 學界의一大不祥事인만큼 그解決이 正當함으로써되기를 促한다

江陵反衡運動

× 反衡平運動이 가끔생긴다 南朝鮮各地에서 때때로騷擾하는것은 이地方에서가장衝突한關係가잇는外에이다 江陵에서다시反衡平運動이생겻다 衡平社員의言動에 不滿을늣긴人士들이 職業的으로經濟的으로 衡平社員을窮困또는排斥하려함이 그의一表現된事實이다 다만氣分的으로或은暴力的으로 葛藤을되푸리하든바와달라서 이는좀方式이一變한觀이잇다 不衡平된極端의差別밧는處地에서진同胞들이 衡平의要求가잇는곳에 이를귀어히反對 抑壓코저함은 생각지못함에甚한者이라할것이다

× 相對者間의 彼此의感情上疎隔은 局外者로서는미처알지못할바도잇을것이다 그러나累百年동안 骨髓에맷친는 不遇의中에 呻吟한同胞들의反抗의소리가 듯는者의마음을거실으는것은免치못할일로서 그들을總督推量할것이잇서야할것이오 때로는또堪安할意思外지가저야할것이다 個人個人의資格으로보아購買者의敬語를쓸수업다는것이因襲上으로 不可能하다하지마는 「한斤만주시오」 「한介만주쇼」 같은 社會生活通常의用語로서 실타고생각하는것이 돌이어固陋한偏見이다

× 하물며自己의當하는바差別의待遇에잇서서 非人道 不合理를糾彈하면서 自己가할수잇는差別待遇에는齧愼을困執하는것은 人類良心에어그러지는일이오 民衆의解放途上에서 矛盾되는害惡인것을깨달어야한다 精肉販賣와衡平社의職業問題는論斷할理由가따로잇슬것이다

列國이無誠意면 中國이自主宣傳 吳佩孚氏의聲明

(北京發) 吳佩孚氏는今日長辛店에某通信社記者를招하야日 列國中에는口實을設하고關稅會議를破壞하려는者가잇다고들리는바余는政府를督促하야會議를繼續進行식히려한다中國의關稅自主權回復에對한誠意가업스면中國은自身이關稅自主를宣言한다이라고聲明하엿다

先決問題는 確實政府樹立 米國全權스트론氏談

(北京三日發) 米國全權「스트론」氏는關稅會議中止에關하야語하여曰 要컨대時局不安定으로事件이玆에至함은遺憾不堪이다吾等은從來로도機會만잇스면會議를繼續할생각이엿섯고將來도그리할터이나先決問題는確實한政府의樹立과中國全權委員의任命에잇다余는法權會議의關係上當分北京에滯在할豫定이다云云

關稅會議中止와 日外務省見解

(東京電) 關稅會議中止協定에對하야外務省은右聲明은列國의一致한公約임으로近近機會를어더必히再會할希望이잇다고解釋하더라

馮玉祥再出馬 兵器는獨逸에서 資金은露國에서

馮玉祥은捲土重來를劃策하고第三「인터내쇼낼」의後援으로獨逸로부터兵器를購買하기로決하엿스나其金員의出所가업슴으로此를露國에訴하야西北蒙古地方開發의權利를與하고其代償으로서金錢을得하려고徐謙、顧孟餘등을莫斯科에急派하엿더라

露國에서 七百萬磅大借款 交換條件은蒙古利權

馮은露國과七百萬磅의大借款을締結하엿는바交換條件으로勞農政府에左의特權을與할것을承認하엿더라

一、勞農露國은張家口에國外商務局을設置하고中國特產物의專賣權을獲得함
二、勞農商務局은蒙古의商業을承認함
三、勞農政府는蒙古에在한各交通機關을管掌하고諸機關은國際管理局의管理를受함
四、露中共同管理의下에西北移民未墾局을設置함
五、勞農國外商務局은中國에對한片의輸入을管理함
六、西北의開發及工人에關한事務는全部西北移民屯墾局에關케하고同國際工會가此를辨理함
七、西北移民屯墾局은一種의法律을制定하야西北의工人에對하야特別保護를加하다

外蒙古=唐努梁海의獨立 勞農聯盟에加入

外蒙古唐努烏梁海는今年五月唐土共和國이라고改稱後露國에有利한條約을締結하고六月三日「쏘베트」聯盟에加入을宣言하엿다더라

兩張天津向發

(北京六日發) 張學良、張宗昌兩氏는南口攻擊에關하야張作霖의指揮를受키爲하야五日夜十時天津으로向하얏더라

西藏鐵道建設 實否報告電命

(北京五日發) 西藏의「다라이라바」에印度政府와西藏鐵道

上海招商局埠頭 米會社에賣却說

(上海電) 輿者招商局埠頭의大部分을二千萬兩을밧고滿鐵에賣却한다는說이傳하얏다가中途에有耶無耶로되엿던바今番「로바트다라」氏의來遊와共히米國側에賣却한다는說이傳한다右에對하야某中國人이「다라」氏에게質問하얏던바氏는「招商局으로부터賣却提議가잇슴은事實이나價格이予의期待보다二三倍이나高價임으로서우리社에서는財政關係上只今即時買取하기는不可能하다」라고語하엿다한다그런데米國은上海港內에適當한場所에埠頭를갓지못하야數年前부터埠頭를獲得하려고焦慮하던事實도잇슴으로價格의點에잇슬것가트면決코손을떼이지안으리라고觀測된다又招商局某重役의談에는株主一部에는埠頭賣却計劃을하고잇스나勿論重役一同의贊成을得한것이아니오總會決議와政府의許可를要할것임으로容易히實現될것이아니라고하더라

시리아軍 猛獰히對抗 新戰爭惹起

(에루살렘四日發) 「시리아」의「준벨·드류스」反徒는奧地에退却한바佛軍은飮用水의缺乏을當하면서도追擊하는中이며更히「레싸논잔」地方에도新戰爭이行하게되엿더라

建設의借款을進行中이라는報道가잇슴에鑑하야今日外交部는西藏駐在官憲에게右의實否를報告하라고電命하엿더라

間島襲擊企劃 優勢한馬賊

暫間屛息의態度에在하던馬賊도六月上旬仁義軍의配下인歸順軍의叛亂에依하야俄然히銳鋒을나타내여優勢한賊團은近近集結하야間島平野를侵襲하려고劃策中이라는데此報를接한官憲은警戒中인바最近各方面의馬賊占據狀態는

和龍縣 頭目野猫의引率한約二百名
樺甸縣 頭目古九河의引率한約三百名
安國縣 頭目王洪德大仲字의指揮하는三百名
寧安縣 頭目野猫의引率한約二百名

總長就任勸告 吳氏對顔惠慶

(北京五日發) 吳佩孚氏는列國의關稅會議共同宣言에對하야中國이速히內閣을確立하고會議를再開치아니하면列國委員도漸次四散하야當分間再會가不能할事態가잇다하야北京駐在代表에게될수잇는대로速히再開에要할手段을講究할旨를命하는同時에顔惠慶氏에게外交總長就任을勸告中이더라

忍過할수업도록 中國人을侮辱 歌舞伎座七月狂言中 ◇『楓橋雪의夜譚』 中國公使嚴抗

(東京電) 歌舞伎座七月狂言中『楓橋雪의夜譚』이中國人을侮辱한場面이잇다하야 上海在留民의嚴重한抗議가잇섯다함은旣報하얏거니와 東京在留中國學生團은 本書勢를命하얏던바右에就하야 中國人으로서는忍耐키不能한것이잇다 連日中國公使館에殺到하야 不平을絶叫함으로同公使館에서도 外務省을通하야警視廳에對하야 同狂言은 適宜의措置를講하라고 交涉하야왓슴으로 警視廳에서關見保安課長以下가五日夜同座 赴하야 問題의劇을行細히 檢查하얏는데實結果、警視廳은又、如何의措置에出할 것을檢討中이라더라

荷役人夫 盟罷開始

(안트와프四日發) 埠頭荷役人夫는賃金問題로因하야三日來同盟罷業을開始하얏더라

獨逸에大雷雨 溺死者多數

(伯林四日發) 昨夜來「시레시아」의「리-젠께루게르고-진」山脈에大雷雨가襲來하야雨水氾濫의結果로家屋倒壞其他多數가流失되엿는데住民은就睡中이라逃避치못하야大混亂을呈하야溺死한者도多數한듯하더라

石室崩壞로 死傷者多數

(伯林四日發) 當地附近에서日曜日에郊外旅行을나간旅行團百名이雷雨를避하기爲하야石室에避難하엿던바右石室이崩壞되야死者十二名과多數의負傷者를出하엿더라

對滿蒙策確立? 코푸大使歸國의裡面

(東京電) 「코푸」大使의歸國은會往부터의希望이던것이實現된것인데大使는囊者出發한夫人이西比利亞의溫泉에서療養하고잇슴으로一朝同地에들엇다가莫斯科로向할터이다그런데「카라한」大使、前中東鐵道長官「이와노푸」等도莫斯科에召還하기로되여잇슴으로莫斯科政府는此等三氏의歸國을기다려極東事情特히日本의對滿蒙政策을聽取한後馮玉祥失脚의結果招來한對滿蒙政策의失敗를補充하려고新滿蒙政策을確立하려는同時에懸案中인通商代表問題의解決에就하야서도協議될터이다尙且「코푸」大使는約二個月後再次歸任하기로되엿더라

遣外艦隊 砲艦建造는 明年豫算에要求

(東京電) 日本海軍에서는中國沿岸警備하려고第一遣外艦隊를派遣하야時時로勃發하는事變에備하고잇는바從來事變의時에同艦隊의行動을보면天津附近의事變에잇서서는直時驅逐艦을派하야急히此에當하게하엿스나恒常其行動에自由를缺하고又揚子江方面에서도來往하는砲艦의多數가老且朽劣等의것임으로此等의行動의不便이多하고特히同江一部의急派의場所에서는罷田級과如함은自由를缺하는場所도잇나니一方英國은現在優秀艦十五隻을有하고米國은本年二月以降上海에서百五十呎內外의新艦六隻을建造하는터인데日本遣外艦隊의狀況은遺憾이多하고國威失墜의發慮가잇서外務省에서도海軍省에砲艦建造의督促을頻頻히하나豫算의關係上十五年度에는逐히削除할수밧게업시되엿다그러나海軍側에서는十六年度以降에는要求대로至急히建造하야老朽艦과替還할意嚮이더라

電氣國策樹立 合同調査會設置

(東京電) 電力統一問題는各政黨間에서調査硏究의步를進行中인바遞信當局도此의實現을希望하나何間營利會社間에는複雜한關係가잇슴으로國利民福의것으로보아大合同을促進함에는頗

農民黨政黨 組織計劃具體化 結黨式은今秋十月頃

(東京電) 全國農民組合同盟은工業勞働者와握手치안코純粹한農民黨으로作할計劃中이던바今番正式으로樹立하기로決하고五日午後一時에芝區愛宕町本部에理事會를開한結果準備委員會를組織하고政黨組織에着手하기로되엿다고一方其政黨은日本農民黨이라고命名할터인데其綱領과規約聲明書等도各各委員을選擧하야作製하기로되엿다그런데握手치안코至勞働團體에對하야一致體辭狀만付送하고不遠間代議士라도出하게되면大大的으로議會政治改造를爲하야提携하려는것인데結黨式은今秋十月東京에서擧行할豫定이나尙且黨員은福岡縣九州同盟、新潟北日本同盟、岐阜大和農民、山梨聯合、北海道同盟關東同盟等合計四萬이라고하는바結黨後에는君等은日本人이라는處地에서議會政治의改造와農村文化의樹立을目標로서地主이라도耕作에從事하는者는此를黨員으로서包擁할것等을協議하엿더라

藏相病狀其後 依然衰弱

(東京電) 早速藏相의其後容態는그리變化가업고五日正午는

若槻首相은 官邸에서取調

(東京電) 床次本黨總裁를召喚하는一方大阪檢事局에서는中川大阪府知事의關係로서若槻總理大臣을取調할必要가잇슴으로如何間角南豫審判事는上京하야首相官邸에서證人으로서聽取하기로決定하엿다尙且大臣으로서官邸에서取調를밧는最近의例는加藤高明伯이早川案의五萬圓事件으로取調를밧은일이잇섯더라

注目되는 床次氏의召喚 五萬圓事件暴露?

(東京電) 床次總裁는大阪豫審判所檢事局의召喚을受하고六日出發하야大阪으로向할터인바同總裁가證人으로서召喚되리라한은曾往부터 高見之丞氏의審理가進捗함에伴하야必然未免하리라고한것인데此結果高見氏의受取한五萬圓과床次總裁父는本黨과의關係가明白하게될터임으로總裁의陳述은事件의將來에非常한關係가잇다하야頗히注目되는中이더라

神宮競技紛擾 近近解決有望

(東京電) 明治神宮競技大會의紛擾도閉議의問題로되고一方各競技團體의熱心인斡旋에依하야近近解決되리라는形便에잇는바現在參加競技인陸上、水上等의十七種目中問題의鐵道、日本武德會側의讓步에依하야今年은何等支障이업시行할터이며此外「파폰」「가루다」兩競技도參加申込이잇스나其中「파폰」만은許可될模樣이더라

特科隊 在營年限短縮 二三年後實現

(東京電) 靑少年訓練及兵役法의改正에依하야步兵의在營年限을四個月과十日間을短縮하야一個年半으로하기로決定하엿는데此에伴하야騎兵、砲兵、輜重兵、工兵、航空兵等의特科兵을如何히할것인가卽步兵과特科兵과의在營期間에約半個年의在營期間의事實上差異가잇는것은兵役義務負擔의衡平主義에도反함으로陸軍은此의解決方法에就하야苦心中인바特科兵中航空工兵은技術關係이나騎兵、砲兵、輜重의三科는馬를使用하는關係上馬의調練에만흔時日을要함으로特科隊의在營年限을短縮함에는調教師를增置함에는調教師一名에月俸七八十圓을支給한다고하면全國的으로巨額의經費가要함으로此의事情에鑑하야爲先步兵의在營年限短縮을先히實行하고特科隊는二三年後에實現될豫定이라더라

東京에서伯林 十六日에抵達 一等料金六百圓

(東京電) 東京으로부터西伯利亞經由莫斯科、伯林、巴里、倫敦方面에의가는採鑛列車時刻表는五日鐵道省으로부터發表되엿는바右에依하면大體로經過時間은左와如하더라 釜山、哈爾賓經由는東京에서土曜日午後八時半發、莫斯科着은翌週木曜午前十一時二十五分(所要日字十三日)▲海參威、哈爾賓經由東京發은金曜午後八時半、莫斯科着은翌週土曜午後四時半(所要日數十五日)▲海參威、哈爾賓經由東京發은金曜午後八時半、莫斯科着은翌週木曜午前十一時二十五分(所要日數十四日)▲「알소」經由伯林外지의莫斯科發은土曜午後十一時半、伯林着은月曜午後九時三十五分(所要日字三日)尙且料金은東京으로倫敦外지一等約六百圓이면足하다더라

水素瓦斯 爆發防止成功 帝大의二敎授

(東京電) 最近帝大應用化學의大家田中芳雄敎授와永井雄三郎助敎授는航空界의將來에多大한光明을與할만한水素瓦斯爆發防止의一部에成功하엿다卽兩氏의硏究에依하면空氣와混合할時에는九「파센트」乃至七十一「파센트」의範圍에서爆發의危險性을有한水素瓦斯에臭化「메칠」或은臭化「메칠」을一「파센트」를混합할時는水素를그리크게하지안코水素의爆發性을半減함에成功한것이라따라서飛行船의進步를阻害한瓦斯爆發의危險率을遞減하야將來의飛行船發達에多大한効果를招來한것이라고斯界의注視를受하더라

鐵筆寫眞 —(投稿歡迎)—
墨西哥 『우리宗教가아니면崇拜안해』

古朝鮮·그文化 六堂學人

廿九、上代人의婚喪諸俗

朝鮮人群生活을벗고 社會的統制를가지게된것은 퍽오랜녯날의일이엇다。部族의안에氏族이잇고 氏族의안에家族이잇서서 이『집』이그社會成立의單位이기는 有史以前으로부터의일이다。婚姻制度와가튼것도왜일즉부터 자못整齊한禮節을가첫섯다。시방外지도婚約이成立되고 婚日前夕에綵幣를보낼때에兩家에서이것을擬會로하야마즌해들움여가지고나가서 中路에서만나서一場火戰을치는뒤에婦家가 敗退하는形式으로 郎家의禮幣가 納入되는節次가잇스니이는필시古俗의流傳으로 朝鮮에도 古代에掠奪婚이 잇섯든證據가되는것이며 其他買賣婚宗教婚等原始的成婚法의 痕跡이 갓초잇지마는 대체는일즉부터 部族內의一大事로 嚴正한社會的約束의下에서 行하얏다

文籍에떠러저잇는것을보건대 高句麗에서는婚議가작정되면女家에서몸채의뒤에別堂을조고마케짓고일홈을壻屋이라하는데壻될者ㅣ저녁에女家로가서 戶外에서아모라고告하고跪拜하야女와同宿하게해주기를懇乞하되이러기를여러번한뒤에야 父母ㅣ 聽許하고 小屋中에就宿하게하고 그곳해錢帛을싸하두며 子息을나하長大한뒤에라야 婦를다리고본집으로도라왓다。사방말의『장가든다』와『시집간다』는말이 다이래서생긴말일것이다。東沃沮에서는 女의年이十歲만되어도이미定婚을하고 壻家에서더려다가길러서婦를삼는데 成人을하면다시女家로돌려보내서 女家에서相當한金幣를보내고 아주더려오는風이잇섯스니 이는正히시방『먹며느리』의古風으로볼것이다。夫餘에서는兄이죽으면弟가그嫂를더리고 살미다른東胡諸民族과가랏섯고新羅其他의統治階級에서는血統保全의必要上으로兄弟子、姑姨、從姉妹間의近親婚이行하얏스며 그러나濊가튼데서는 同姓의婚도지내는일업섯고 韓의諸處에도嫁娶ㅣ支那비스름한 禮俗이잇고 男女ㅣ別이잇섯다。이러케男女의禮度가北에寬하고 南에嚴한것은각기社會的事情에 말미암는差異엇다。

또喪事에關하야는 厚葬이震人의通俗이오 高句麗가尤甚하야送死를爲하야家產을蕩盡하얏다。夫餘에서는 王의葬에支那로서가저오는 玉匣을用하얏스며 一般의死에도夏月에冰을用하고 停喪을五月식하야오랠스록가륵하다하고 喪主는速히하고자아니하는것을 他人이욱여서 서로爭힐망으로써孝誠이라하고 사람을죽여서 殉葬하야만흔번百數에達하고 居喪하는동안에는男女의婚娶를行하지아니하얏스며 高句麗에서는 男女가嫁娶만하면재로부터 送終之具를작만하야 葬禮에안실것이업고 死者를室內에殯하야 三年뒤에야 吉日을擇하야葬하고 初終에는哭泣하다가 葬禮에는鼓舞와風樂으로써出送하고 埋安한뒤에는死者生時의 服玩車馬를가저다가墓側에두면 會葬者들이서로난호아갓스며 東沃沮에서는每一家마다長十餘丈되는一大木槨을만들어두고 그一頭를터서戶를내고 新死者가잇스면몬저假埋하야皮肉이업서진뒤에骨을주어서槨中에두고瓦槨에米를담아서 槨戶의가에매달아서祭物에供하고 死者잇는대로槨內에그生形을색여두엇스며辰弁韓에서는大鳥羽를送死에쓰니死者의神魂이飛揚하기를바라는것이엇스며馬韓에서는牛馬를기르되 乘用에는供하지아니하고送死에用盡하얏다。沃沮는除하고는대개石槨이壙中에棺과아울러明器等을너코그우에무덤을封하고松柏을심엇다。喪服은다純白을쓰고 노리개와꿈이개는몸에부치지아니하얏스며 父母와夫에게는얼즉누런三年喪을服하얏다。父母孝養은祖先崇拜와關聯하야이民族固有의最高倫理이엇다。

不完全한電信電話 整備方針內容 自十八年度着手

遞信局의電信電話線整備에關하야는旣報와如히豫算은削減키爲하야豫定한整備는終了치못하얏고更히大正十八年度부터繼續事業으로整備하기를決定하얏는바右에關하야當局의意嚮은長距離幹線의增設四線과의切替接續變更을行하고

通信系統 에順應하야通信의疎通을圓滑케하며又比較的工費를드리지안코도能히通信方式을變更卽電話機에『싱사』通信法을利用하며又는電話機通信을電信機通信으로變更하고或은高速度通信機로改裝하는等의方法을取하기로하야가장經濟的으로豫算을按配하야疏通圈에亘하야通信疏通의改善을圖하라하는것이다그래서右方針에基하야本年度內에新히着手될

地方區間 線은約十二線의新設이며又京城群山間、金山木浦線等은現在의二重通信을四重通信으로改하고其他電信事務繁劇한地方의電報中繼所에無線設치아니하는郵便所에電話를開始하ㅣ七個所、電報機通信開始가八個所等이며更히電報電話의疎通의圓滑을期케하기爲하야重要幹線의施設을圖하는一面에는海岸無電局及短波長電波에依한無線連絡을完成하야全朝鮮通信網을期할必要가잇도록極力努力할터이라더라

產品使用獎勵 宣傳費萬圓計上

總督府商工課에서는朝鮮產品使用獎勵의精神을普及하기爲하야明年度豫算에此의宣傳費로一萬圓을計上要求하기로內定한바豫算成立後는宣傳用印刷費에二千圓、宣傳講演會費에六千圓、宣傳에伴하는諸經費에二千圓을使用할豫定이라더라

警察部長會 諮問事項五條

道警察部長會議(第二日)는六日午前九時부터三矢警務局長統裁下에總督本府第二會議室에서開會、前日에繼續하야左記諮問事項에就하야協議하고午後四時에散會하엿더라

諮問事項

一、都市發達에伴하야其警備를周到케하기爲하야警察官을增員할必要가잇슬줄로認함其增員은現在消配置의定員을按排하야此에應할수잇는지其方策如何
二、朝鮮人警察官의採用及敎養上最히適切한方策如何
三、營業及交通取締에關하야特히改善을要하는줄로認하는事項如何
四、質屋營業에關하야左記各項에對한意見
1 質屋利子의步合을低下할可否、若低下한다하면其程度
2 利子는月計算으로하되月의十五日以前의受出又는十六日以後의貸出의境遇는半額으로하고月의一日에辨濟하는其月의利子는此를免除할可否
五、衛生上急施를要하는줄로認하는施設及其方法如何

避暑地通信便利 (元山)

郵便局에서는市外葛麻와私設園에避暑客의便利를圖하기爲하야本月五日부터電報와郵便物을直接配達하게하는바電報만은一日四回를하고郵便物은二回를配達한다더라(元山)

人事消息

▲湯淺政務總監은小河秘書官田中通譯官等을帶同하고本月十一日頃出發北道各地를巡視하기로內定하얏다고
▲屈映光氏(中國前內務總長)旣報秘書同伴五日午後九時三十分列車로入京朝鮮「호텔」에投宿
▲번게大將(獨逸)滿洲로부터八日게入京觀光長崎經由歸國할豫定이라고

●八面鋒

○水原高農의紛糾가鎭靜되자京城法專에도일거리가생겻다近來는專門校에問題가만타學校騷動의高級化
○米專權은關稅會議中止에關하야先決問題는確實政府樹立에잇다고말하엿다
○吳佩孚는또발하엿다日「列國이無誠意하면 中國이自主宣言」한다하엿다 이것도先決問題는確實政府樹立에잇슬듯

特許 改良綿打機
利善式綿打機製造所 主 黃利善
黃海道載寧邑 振替京城一四七八六番 (型錄進呈)

京城自動車講習所
生徒募集·自動車運轉手養成·二個月卒業·學費低廉·成功者多數
自動車界益益有望利益多·規則送呈 ●京城府黃金町六丁目

▼萬人必備의寶典! 中央法政學會編 最新刊
證文과契約의書法
◆本書一冊만잇스면 아모리어려운證文과契約書일지라도 남에게속지안토록正書하게되오
◆金錢의貸借、物件의貸借、賣買、讓渡其他種種의證文과契約書의書法이잘못되면意外의損害를입거나回收치못할失敗를當하는일이만소◆本書는中央法政學會에서苦心研究한結果完成한寶典이라
◆金錢의貸借◆動產不動產의賃借◆土地建物의貸借及賣買◆物品의賣買와貸借◆土地小作契約◆營業上에關한諸契約◆其他日常百般모든證文과契約書의書法을一一히其書式과實例를示하야누구든지알기쉽도록丁寧親切히說明하엿는故로◆本書一冊만잇스면過多한費用을드려서專門家에게依賴하지아니할지라도證文과契約書를自由로쓸수가잇고또附錄으로
願屆申請 書式大全
營業、特許、登記事項等其外諸而所와모든官公署에提出하는書式을數百種에亘하야一一히仔細히揭載한故로代書人에게依賴할必要도업시모든願屆와申請書를누구든지自由自在로쓸수잇는萬人必備의大寶典이라
▼四六判最新形金字入美本定價二圓인바▼發賣記念으로新聞名記入注文者千名限 特價金一圓五十錢
●前金註文送料不要 ●後金引換廿五錢增
東京市銀座西紺屋町六 振替東京二七三三七番 中央書院

書籍目錄 無代進呈 (葉書로申込하시오)
大阪市東區舟橋町四四 文洋社

●廣告
도서사이오니자세히보시고필요하신때에보시게오리여두시옵소서

等閑히하면生命을쌧기는
心臟。腎臟。脚氣病
神妙한效果를엇는內服藥 重症者라도續續全快됨
心臟이좃치못하면腎臟病과脚氣에걸이기쉬우며또腎臟病이잇스면心臟을害하며脚氣病이되는것이오 脚氣病이잇스면心臟이좃치못하야지며만이는腎臟에病狀이생기여小便에蛋白質이나오는지라 如此히心臟病과腎臟病과脚氣와는가장密接한連合關係를가진病이올시다。最近有名한特殊의臟器藥을主劑로한「헤루뻰」은心臟病腎臟病脚氣의病源에對하야根本的으로迅速하게適合作用을發하야著効가잇슴니다

心臟 腎臟 脚氣 連合 關係

이와갓흔容態의人士는「헤루뻰」으로치료하시오

効能을見케하는神効한靈藥이올시다 本劑를服用하면呼吸이安靜하야지며脈이正確하여지고元氣가瞬間에回復하야步行하기도無難하게되나니服用하는卽時로알게되는故로그多數의全治者는最後까지服用하시와根本的治療를하시기를바라나이다
(藥價) 一週間分貳圓貳拾錢 二週間分四圓 重症用六圓 三週間分 重症用八圓 一個月分
大日本總發賣元 柴崎仁壽堂大藥房
朝鮮支店 京城府黃金町一丁目
東京本店 東京市本鄉區眞砂町
大阪支店 大阪市東區本町一丁目
滿洲支店 大連市岩代町大通
附屬醫院 本支店內에附屬醫院의設備가有하야何人에든지診察治療를하오니患者는來店하시오

朝鮮日報社主催

朝鮮日本間中學野球 優勝月桂冠爭奪戰

到處凱旋에銳不可當의廣陵 必勝을期하고意氣衝天한中央

兩雄의壯快한競技는七日

만도인사의망을조리어가며손곱아기다리든 본사주최의일본광릉중학대중앙고보 야구전(廣陵中學對中央高普野球戰)은 드듸어칠일오후네시부터 예뎡과가티 훈련원경성운동장(京城運動場)에서열게되얏다 일본의중학야구계의우승팀인광릉군은이미부산에서 칠「알파」대륙(七A對六)로 전부산군을한숨에눌러치고 이튼날인오일에는 대구(大邱)에서전대구군(全大邱軍)을 구「알파」대팔(九A對八)로또익이어남도디방의 강뎍들을이틀동안에세번째와승승장구(乘勝長驅)의 형세로련승한후 예뎡대로륙일오전일곱시영등포(永登浦)에도착되는 경부선으로와서 인천(仁川)에직행하야 당일오후네시부터는 인천산근뎡(山根町)운동장에서전인천군(全仁川軍)과대전을한후당일밤차로경성에도라와 칠일에는 본사주최로중앙고보군과경기하게되엿다

競技도壯觀 意味도深長

련항과가티련전련승한광릉군은 수십만수백만의 편의박수와환호의 소래를온몸에 바더가며 금년봄대판매일(大每)주최의 전일본십륙디방 선발군을분쇄혹은 령패식힌후 당당항우승권을누리엇슴으로 긔보한바어니와그기술을 경성운동장한모퉁이에서 보는것도실로장쾌한일이다 그러나조선에 운동사가잇슴이래로처음인 일본중학대조선중학의 획시대뎍(劃時代的)의경기일뿐아니라 실로현해탄(玄海灘)을 격한량웅(兩雄)의접전은크게서는 동양중학의우승권을 다토는국제뎍인 감이업지안흘터이라 량(量)으로나질(質)로 나긔대가더욱막대하며 우리의운동계보다한거름압선일본중학의 야구를조선에소개하야써조선중학야구의진보와고취를장려하는의미로더욱의의잇는일이다

白熱化할應援

중앙전교팔백학생총출동 本社長試球로開戰

만도팬의인긔를 이끄른 광릉중학 대중앙고보야구전은 칠일오후네시에 본사사장리상재(李商在)씨의 시구식을비롯하야그장엄한화개(火蓋)는열릴터인바중앙군은 오후한시경에 류량한악대를선두로한 팔백명의 응원단에싸히어 입장할터이오 오후세시뎡각에는 광릉군이 입장할터이더라

◇「비라」萬張印刷 시내종로통에잇는 한양풋볼제조소(漢陽英製造所)에서는이번에임의「비라」를 일만장을 인쇄하야시내각요처에배부하얏더라

◇觀覽料 이번본사가주최한야구전으로 하야금 될수잇는대로일반에게 소개하고저 하야 다음세가지의 관람료를밧게되엿는데 관람권을 당일운동장문에서팔터이더라

指定座席券 五十錢
一般席券 三十錢
學生券 十五錢

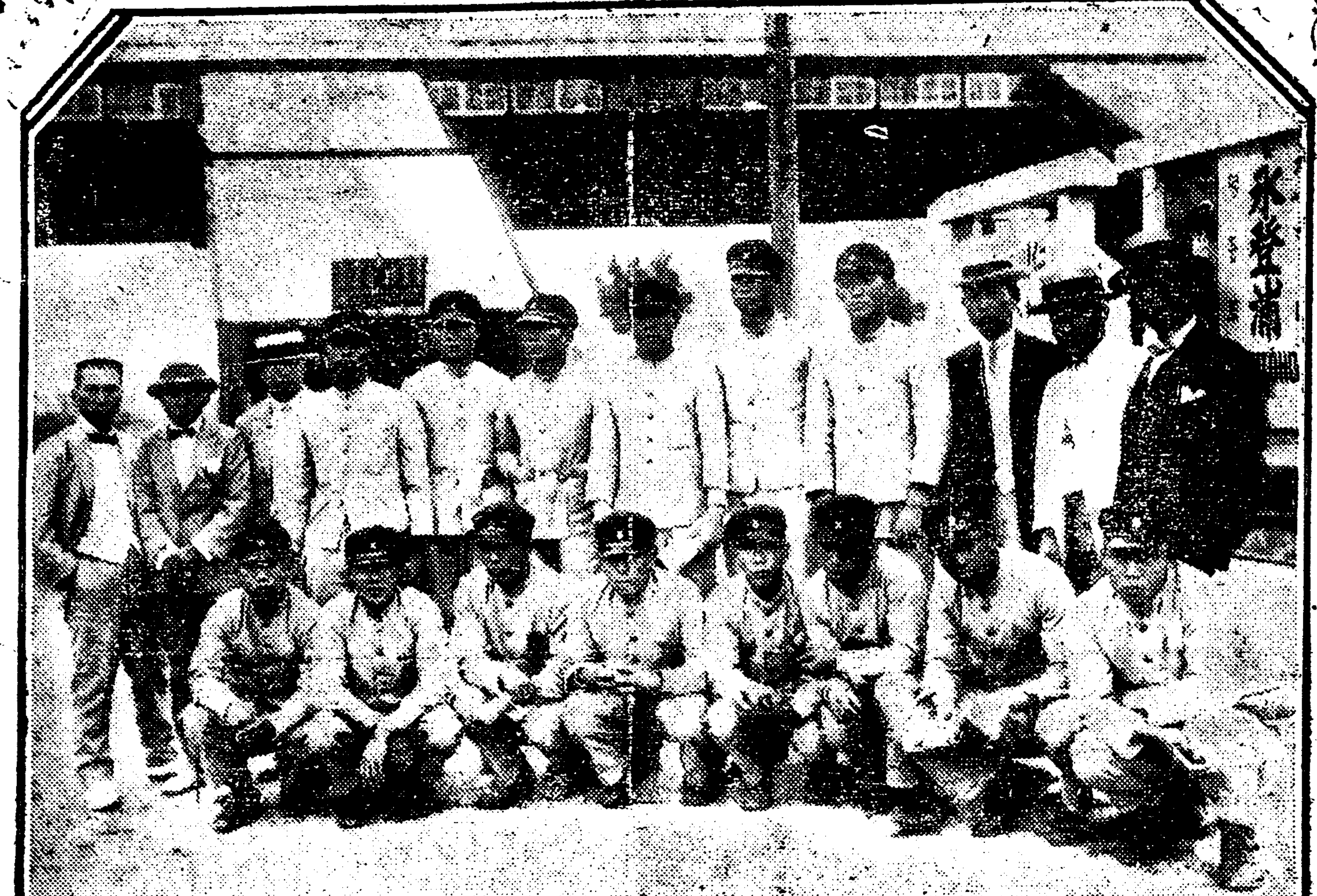

◆入京한廣陵中學野球軍……륙일오전칠시영등포정거장에서

空中征服에熱中한赤露

지금으로부터 오년전에 로농로서아(勞農露西亞)의 「트로츠키」씨동이목소리를가추어공군(空軍)에 힘쓰자고하든것은 그후일반으로 항공열을일으키게되야 지금은군용비행긔(軍用飛行機)만이일천여대에달한다는데 이비행긔들은 모다최신식으로 수색긔(搜索機)는 사백마력(馬力)、상승한도(上昇限度)륙「킬로메터」항공계속시간오시간의 대규모로 데작한것도잇다는바 지금도 그들(독일인(獨逸人)) 기사를 두고 작고제작하는중관립(官立)과사립(私立)의창공회사가축출(囑出)하는터인데 정부에서는 또한 이들의회사에 보조금을 주어가며 항공군대확장에 그외전력을 다하야로력한다더라(모스크바뎐보)

兩少年感電

일사는인사불성

사일오후에 대판시 동성구대금리뎡(大阪市東成區大今里町)압개천에서 령목신장(鈴木新藏)의 (九)라는소년이 신엇던신짝을엎어틀이고그것을집어올리려다가감뎐(感電)이되야 손바닥을데고 구조코자하든 이동소차랑(伊藤小次郎)(九)이가 건긔령목의소매를잡아 올리고 그신짝을또한 나내려하다가 또한감뎐되야 인사불성이 된것을 부근사람들이 구됴하얏다는데 이제 그원인을 듯건대 그것은사오일전에 부설(敷設)한 대판시뎐고압선(大阪市電高壓線)이 약일뎡(一町)가량이나 늘어저서 그한끗이개천에떨어젓든 까닭으로 물에뎐긔가통하야 그리된것이라하며 이는뎐선철도(電線鐵道)의 소위로그리된것이라더라(대판뎐보)

電燈과動力만減下

면차와와사료금은안내려 平均四五分에不過

오래동안 문뎨되어오든 경성뎐긔료금(京電料金)감하에관한일데서류는수일전데신국(遞信局)에 데출되엿는데 료금개뎡에관하야는총독、정무총감의 결재를 어더야하는 관계상 일주간내지 이주간의 시일을요한다는데 이번데출한 서류를보면 뎐차료금과와사(瓦斯)료금은 감하치안코 뎐등료금과동력료금의 감하만잇슬모양이며 데신당국의 의향에 의지하면 전부평균사오분의 감하에 불과할모양이오 또는 동력료금의 감하는 회사로서더군다나 별로큰관계가 업는데도 뎐등기타의 료금 균형의관계상 별로 신통한감하가 되지아니할모양이라더라

大田電料減下

대뎐뎐긔회사(大田電氣會社)에서는지난 일일이 개뎡긔입으로일뎨히 데신국에 각촉광에며하야 오분감할것을 인가신청중이든바 오일부로인가되엿다더라

新民七月號押收

=시내다옥뎡(茶屋町)에사무소를둔월간잡지신민(新民)칠월호는당국에거리끼는바 잇서 압수되엿슴으로그사에서는방금호외를준비중이라고

雲容과雨態

七日測候所發表

고기압(高氣壓)은 소립원도(小笠原島) 방면으로옴겨간까닭에 긔압배치가완화(緩和)되야양자강(揚子江)하류에는저긔압이생긴것임으로중부이남(中部以南)은 다소비가올터인바 륙일 아침에도남조선 디방에는 다소비가왓스며기타는담텬(曇天)이고북부조선디방은청텬이라더라

法專生動搖

교사의신축과내용확장 졸업생대우문뎨등으로

無誠意한學務當局

재작년부터 들어온 법학전문학교(法學專門學校)문뎨는그동안 학생측과 학교측에서 부단의운동을 계속하여왓스나 우금까지 이문뎨에대하야 학무당국(學務當局)의태도가 실로랭담하기싹이업서 바야흐로 당국자의성의잇는태도를 취하기만 기다려오던 학생측에서는 참다못하야륙일오전구시반부터 동교강당에 모히어 무성의한 학무당국에대하야 구체뎍운동을 개시하는동시에 금번에는 목뎍을관철하기위하야 태도를 선명히갓자는의미의의론이잇슨후 이사건의제반은책임지고 운동할 위원(委員)열두명을 선거한후운동에대한 구톄뎍실행방침의 토의가장시간잇섯스나 이제문뎨의 내용을들어말하면

一、校舍新築問題

二、學校의內容擴充을圖하기爲하야政治經濟科加設問題

三、卒業生待遇問題

등으로 현재교사로쓰는 건축물은 구한국시대법부(法部)와 탁지부(度支部)의령사로그후법관양성소(法官養成所)로사용한이후일차의개축할이업고더구나십이년도부터 예산(豫算)을 극히 축소한관제상 현재교사는 실로전문학교의교사로는면목을들수업는 퇴폐한데싸거 학교와학생간에 적지안흔부자유를 주는터인바 이미학교측에서는 작년칠월 교사신축문뎨에대하야 학무당국에 진정하엿든일이 잇섯스며 학생측에서는 과거두차례의 진정을하얏다하며 그이외에 학교조직변경문뎨(學校組織變更問題)에대하야는 학교측에서상당한량해가 잇다하나 데일문뎨가되는것은 졸업생대우 문뎨이니 이문뎨는종래 재작년까지동교졸업생으로 일본 각대학에무시험입학이 되엿스나 작년부터 이러한특뎐이 업서지고 더구나 현재는과생(科生、特科生)에대하야는변호사예비시험제(辯護士豫備試驗)를채용하여왓는데 이제도를 폐지하라는것이며 이문뎨와 밀접한관계를가지고잇는학생은 조선인측 학생임으로 문뎨의장래를 락관키어렵다는데 학교측에서는이문뎨에대하야학생과가튼 공녕전을 가질수업다고전하는바 문뎨는조선에잇서 고급학부의문뎨임으로 가장 주목할바이라더라

積極的運動

학생대도강경

별항보도한바와가티 적극화하는 금번운동은 문뎨가엇더케변하여갈는지 알수업스나 학생의태도는 매우강경하며 선거된위원은 필사적운동을 하리라는데 이에 대하야 동교 교무주임은 말하되

교사신축 문뎨와 내용확충문뎨에대하야 학교측에서도 적지안흔운동을 하여 왓슴니다 현재 조선전문학교중 데일우리학교에대한 처반 학무당국의태도가 너무 냉담하엿다고 볼수잇기 쉽슴니다 그러나 처반이 예산문뎨인까닭에 당국에서도 주저하는중인것갓슴니다 하여간 학생측의운동을마음것 원조하려고함니다

라고말하며 금번 십이명의위원은다음과갓다더라

▲方一龍▲姜錫英▲金尙縉
▲姜禹烈▲李炳一▲金致彦
▲秋 本▲川 島▲中岩丸
▲鳥 泉▲井 上▲谷 口

往十里地田織物 職工盟罷斷行

적은임금을또깍근까닭

織工全體에大問題

시외상왕십리(上往十里)에잇는일본사람의경영인 지뎐직물(地田織物)공장에는 수일전부터그경영자와 직공들사이에 자못상서롭지못한 긔분이 떠돌더니지난오일오후에 일으러서는 그사태가 의외로험악화하게되야 전긔지뎐공장에서 일하든 삼십여명의직공은 돌연히 동맹파업을단행하엿다는데 이제 그내용을탐문한바에의하면이공장에서는 수건농속을 짜는공장인바 종래에한타(打)에대하야삼십삼전식바다오든공임을 무조건으로륙전을감하야 이십사전식 바드라함으로 직공들은 원래부터적은임금을 또깍기면 도저히생활하여갈수가업다하야 그와가티 동맹파업을 단행한것인데 이문뎨는 파업직공 삼십명에만 한한것이아니요 실노삼백여명 직물직공에큰영향이미치는것이라더라

織職工組合 積極的後援

별항보도한바와가티던긔직물공장직공 삼십여명이 동맹파업을단행하게되자황금뎡(黃金町)과광희정(光熙町)일대에잇는동업의직물직공 약삼백여명은 권태데라하야 금번에 파업직공들이최후의 승리를어들때까지 직공들사이에 이제부터조직되여잇는조선직뉴직공조합(朝鮮織紐職工組合)에서는 지난오일밤에그사무소인 황금뎡칠뎡목 [illegible]번디에모히어 여러가지로 토의한바가 잇섯다하며 이제그파업직공 모씨(某氏)는 말하되 『우리들의 금번의파업은이것이 생활에돌발한 사건이아닙니다 그러고 금번에파업한우리들이만약에 승리를 엇지못하는날이면 다른공장에서도 임금을 나추게될는지알수업슴으로 실로 전데의직물직공에 대한사활문뎨입니다』

相愛會支部員 裁判所까지殺到

산이현사건공판당일에 形勢險惡、公判延期

일본산리현남거마군풍강촌(山梨縣南巨摩郡豐岡村) 조선인쟁의사건은 오일오전부터 갑부디방재판소(甲府地方裁判所)에서 개뎡될예뎡이엇든바 그날 아츰부터 상애회산리지부(相愛會山梨支部)에잇는자 일백오십여명이 재판소뒤문에 쇄도하야피고들의 드러오기를 기다리고잇서서 자못그형세가불온함으로 재판소에서는 갑부경찰서와 협의경계에 로력하엿스나 용이히해산되지안는고로 부득이 재판을연긔하엿다더라(갑부뎐보)

許時模事件에東京서도憤起

평안남도순안(平南順安)에서 과목밧에 들어갓다는 것으로 소년 김명섭(金明燮)의 얼골에 극약으로 지울수업는 글자를새인 미국인선교사(宣教師) 허시모(許時模)사건에대하야두산만(頭山滿)、내뎐량평(內田良平)의량씨는 동경(東京)에서 대미대회(對米大會)를열고이에대한것을결의(決議)하야 동경미국대사관과및 미국정부에 보내기로하얏다더라(동경뎐보)

偽造手形으로五萬七千圓을

편취하야고비원주

대판시남구염뎡(大阪市南區鹽町)일뎡목이십칠번디 경제조업(鏡製造業)수만차(秀萬次)(三○)은동구순경뎡(東區順慶町)유리도매상 산뎐상뎜(山田商店)과 취인하는것을 긔회로 지난이십오일까지 수십회를두고 산뎐상뎜의 리서(裡書)가잇는 위조수형(僞造手形)으로 십오은행으로부터 오만칠천원을 편취도주한사실이발각되야 방금소재디를엄탐중이라더라(대판뎐보)

十二名債權者 破産訴提起

=졸곡이나면또중국으로갈가 보아채권자의성화가튼독촉=

借金王尹府院君困境

차금대왕이라는별명을듯는윤택영(尹澤榮)후작은저난번국상에 귀국한이후 백여명 채권자의기옷거리는 눈을피하야 창덕궁내던에서 일절출입을 아니하고잇슴으로 각채권자들은 다만그하회만 엿보고잇든중 국장도아못미나고 장차졸곡이 불원하엿슴으로 졸곡이지나면 곳다시중국으로 갈는지모르는고로 채권자들은 조급히서드는 모양이라는데 위선송달섭(宋達燮)、도변경조(渡邊慶造)외십이명의채권자가 파산선고를 신립하야오는십륙일에 경성디방법원 민사부에서공판이개뎡될터이라더라

擧動殊常한骨董品所持者

본뎡서에서인치취됴

륙일오전아홉시경에 시내장곡천뎡(長谷川町)에잇는 한 고물상부근에 행동이수상한자 한명이다수의골동품(骨董品)을가지고배회하는것을시내본뎡서(本町署)원이 발견하고 본서까지인치취됴하엿는바 그는시외신당리(新堂里)이백팔십륙번디 남뎡건(南廷鍵)(三六)이란사람으로 그의품에는청동(青銅)으로만든경긔감영중군지인(京畿監營中軍之印)외수뎜의 골동품을가지고 자긔의할아버지가쓰든것이라하엿스나 이라는녯날한국의관인(官印)외 동서에서는 그의진술한바를 신용치안코 관계관뎡으로 조회하며한편으로는그의가태도수색중이라더라

安城湖銀疑獄 支店長被訴

부호가예금한사만원에 不正事件暴露

경긔도안성군 읍내면 서리부호 리관훈(京畿道安城郡邑內面西里富豪李觀薰)씨는 변호사리인(李仁)씨를대리인으로당디장기리(場基里)호서은행안성지뎜장리정진(湖西銀行安城支店長李正鎭)씨를 거러안성경찰서(安城警察署)에고소를데기하야 그리관훈씨는 사법주임(司法主任)에게엄중한취조를밧는동시에 전긔리관훈 씨의족하리영구(李永九)(三三)를비롯하야 서리레배당목사 박용희(西里禮拜堂牧師朴容羲)등각관계자를 소환취됴하는 일변향사에를 파견하야 동은행의장부를 조사하는중이며 동은행 본뎜으로부터는 전무상무성락헌(專務常務成樂憲)씨가 출장하야사실의진상을 됴사하는등 사건은 점점확대되는데 일반사회에 여론이놉하가는모양인바 그에대한 사실을드른바에의하면 전긔리관훈 씨의부친리근태(李根泰)씨가작년십일월에 사망함을따라 리근태 씨가생존하엿슬때에 전긔 호서은행지뎜에예금(預金)한사만원을맛당히상속자리관훈씨에게넘어갈것도 불구하고 그의족하리영구에게로 명의변경을 하는동시에뎡긔예금으로하여노코그다시예금을담보로일만원을차출한사실이라는데 차출한일만원 속에서 오천원은 리영구의부친리겸훈(李謙薰)의 부채를 갑고이천원은서리레배당안에잇는유치원에긔부하고 그남어지 삼천원은오리무중에거처가불명하다는바 사건이엇더케 진행될는지일반은주목중이라더라(안성)

醉客의橫死

배질을하다가 물에빠저죽어

경긔도광주군 낙종면수청리(京畿道廣州郡樂終面水靑里)에사는 김한배(金漢培)는 금월일일에 동리건너편 도곡리(陶谷里)술집에서 술을만히사먹고 술이취하야 정신업시 집으로도라오는길에 수청리압나루에 이르러서 선인도업는 나루배를혼자저어오다가 취중에정신업시 실수가되야 나루배가 업허지는바람에 전긔김한배도 배밋흐로드러가이내나오지못하고무참히죽엇다는데 시톄는곳 차젓다더라(광주)

典當舖利子率

減下改正提案

일분오리혹은일분으로 審議後規定改正

이번경찰부장 회의의 자문사항(諮問事項)중에 뎐당포영업에 관하야 리자보합(利子步合)감하에대한 가부는 륙일오전중에 의론이 마첫는데 질옥영업은 서민금융 긔관인까닭에 리식감하문뎨는 하등의이의가 업슬것이나 그규뎡은 종래십원이하 사부이얏든것을 일부혹은 일부오리가량으로 내리게할 모양이라하며 그외의 각항에도 대데의견이일치되엿슴으로 경무국에서 회의의 결과를 참작하야 현행질옥영업규측의 개뎡이 잇스리라더라

漢銀橫領犯

칠일에공판개뎡

한은서대문지뎜(漢銀西大門支店)에서근무하면서공금만여원을사긔횡령한리의춘(李宜春)은그동안 경성디방법원 검사국에서 취됴를마치고 공판에부처서 칠일 오전 여덜시부터 구(具)재판장의심리와송전(松田)검사의 립회하에 데일회공판을개뎡할터이라더라

江西에豺狼

경비에로력중

평남강서군수산면오이리시(平南江西郡水山面烏耳里市)에는 몃칠전부터「늑대」의무리가밤마다내려와서도야지를삽아먹어발서피해가 십여마리에 달하야매우근심중에 잇슴으로 당디경찰관주재소에서는 밤마다 총을노흐면서방금경비에노력한다더라(강서)

留學生歸國과 當局의頭痛

=이천사오백명이나되는류학생 요시찰인이삼백명이넘는형편=

嚴重取締할方針

이천사오백명에달하는재일본류학생(在日本留學生)은 매년하긔휴가를 리용하야 귀국을하는바 그중에는 약삼백명에갓가운요시찰인(要視察人)이잇서귀국후에는 각사상단톄(思想團體)의 출입이 빈번하다하야 관헌(官憲)들의주목이 심상치아니하는바 금년하긔에는 예년에비하야 다수한류학생이 귀국하리라는 정보가 이미경무국(警務局)에답지하엿다는데 그중 더욱귀국하는학생중에는 좌경(左傾)한학생이 만히석겨잇슴으로 경찰당국은 머리를압흐는중인데 그중에도 목하동경(東京)에잇는고학생(苦學生)수백명이 웅변회(雄辯會)를조직하야가지고 금년하긔를리용하야 전조선의 각곡을 순회할작뎡인바 신경이과민한경찰당국은 전긔 고학생중에는 좌경학생이 대부분인관계상 엇더한별개목뎍이 잇지나아니할가하고엄중히취톄를하리라더라

金虎門事件公判

삼뎐촌재판장의심리로 來十五日에開廷

국상당시에 고산효행(高山孝行)을자살하야일시세간을시끄럽게하든 금호문(金虎門)사건의 송학선(宋學先)은 그동안경성디방법원에서 심리를 마치고 오는십오일 오전 여덜시부터동법원 데칠호법뎡에서삼뎐촌(三田村)재판장의심리와리견(里見)검사의립회하에데일회공판을개뎡할터이라더라

元山米國人 獨立紀念祭

성대히집행하여

원산시외갈마(元山市外葛麻)에잇는 미국인들은그들의독립긔념일인지난사일에우텬(雨天)으로인하야 긔념제를 거행치못하고그익일에 성대히 거행하엿다더라(원산)

端川에旱騷

보리와콩은절망

단천(端川)군일대에는봄이후로이때까지 비가완전히 오지아니하얏슴으로 약간논(畓)을 제한외에는 농작물이 거의다 절망에갓가운형편에잇스며그중에도단천의 특산인 콩과맛보리는아주절망다경이라는데 그래서곳곳마다농민의아우성소리가점점놉하가며민심이자못흉흉하다더라(단천)

前科西犯窃盜

出獄當日에도적질

평남룡강군 지운면진지리(龍岡郡)리능화(李能華)(三二)는 전과사범으로진남포분감(鎮南浦分監)에서복역하다가 지난사월구일아츰에 만긔출옥하얏든중 그날로 다시진남포부비석리(鎮南浦府碑石里)일백이십구번디 포목상김환룡(金煥龍)의집벽을뚤고 침입하야 면주열필을비롯하야 기타다수한물품 사백오십원어치를 절취하여가지고 진남포부내 유곽부근에서 국수장사하는원영긔(元榮麒)와 함의 겸이포(兼二浦)를 경유하야 황주읍내(黃州邑內)에 들어가서 중국인 림영도(林永濤)에게 전긔절취물품을 팔아분배한후 리능화는다시 평양부내에들어와지난십삼일경에또한절도를범행하다가 평양서에 톄포취됴중이라더라(평양)

自轉車에轢傷

시내본뎡

시내본뎡(市內本町)일뎡목 대판옥서뎜(大阪屋書店)뎜원 임견성(林堅城)(一七)은 지난륙일 오후다섯시오십분경 자전거를타고 시외고양군한지면 신당리(高陽郡漢芝面新堂里)상업학교(商業學校)압을 지나다가 동군동면동리(同郡同面同里)이백삼번디 윤승(尹昇)의이남성준(成俊)(四)을치어 두부에타박상을 입혓슴으로 윤씨는 곳부근병원으로다려다응급수당을 한결과 생명에는별로 관계가업스나 전치까지는약일주일가량 걸리리라고

종명자

▲저긔압(低氣壓)이 밀려와서조선반도는 장마(霖雨)가 지기시작하다고한다▲넷말에『넘고지남이 다중도가아니라』(過不及皆不中)더니 넘우감을든끄테 또장마가 심해졋느는가 작년수해의참상(慘狀)이아직도 아물기전에또한무슨일이나잇지 안을가하야 우리는 매우걱정하는바이다▲그러나하날이알으심이잇다하면화후여생(禍後餘生)에게또무슨위협이야아니주실러이지!

去月二十九日洪州面五官里附近에서本人及張善明認印紛失하얏사오니內外國人은見拔치마시압
洪城郡洪州面月山里張芝煥告白

모기장특가제공
망사문장
一人用 長六尺 幅二尺 二圓六十錢
二人用 長六尺 幅三尺半 三圓
三人用 長六尺 幅四尺半 三圓五十錢
四人用 長六尺 幅六尺 四圓
五人用 長六尺 幅七尺 四圓三十錢
六人用 長六尺 幅八尺 四圓九十錢
唐網紗 幅四尺八寸 八圓
(但열개이상청구하시면 오분할인함)
京城府鍾路二丁目
蚊帳製造 商 庸德商店

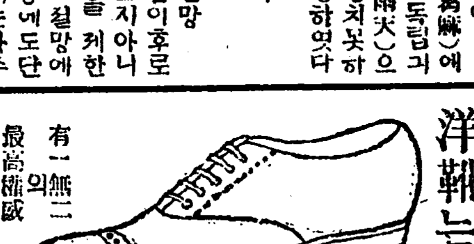

最理想的의優良品質『太昌』獨特의安價提供
洋靴는新流行의型으로堅牢한太昌號에限함니다
有一無二의最高權威
夏의洋靴
紳士靴 特價 參圓 (白쓰크 青象皮匠)
短靴 五圓 (山陽복수)
編上 六圓 (青象皮匠)
紫色은五十錢上
附屬品付 送料四十五錢
京城南大門通壹丁目三四(黃金町辻北角)
拔群無類 優秀第一 太昌號
振替京城一○五七壹番 電話長光四○七番
分賣所 ◎釜山金生根 ●咸興東英商會 ●晉州花山商會 ●淸州白農基 ●北靑金鏞世 ●仁川金周燗 ●全州車應植 ●南川申仁甫 ●城津李成保
●商品目錄進呈

朝鮮日報愛讀者優待
正十四金펜先白金付 에보나이트軸高級品
萬年筆은果然大廉賣 一個年販賣總數 十萬本以上

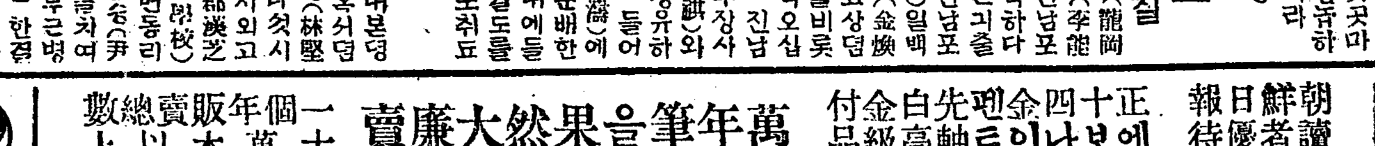

大特價表 品質責任保證
一號 長五寸一分 直徑三分 一圓
二號 長五寸 直徑四分 一圓五十錢
三號 長五寸三分 直徑四分 二圓
四號 長五寸四分 直徑四分 二圓五十錢
五號 長五寸七分 直徑四分 三圓
送料各廿錢
本社販賣品에萬一不良品이잇스면交換[illegible] 設立以來十五年長久한信用이有함
官公署用達
京城本町二丁目 우쓰보야貿易部 振替京城二貳三番 電本二五○七

國産事業
世界的畜産及副業界大王인朝鮮養兎界元祖의我本社는[illegible]
九十錢부터一千圓以上
◎各地支分社長大歡迎
入營案內無代進呈
合資 開城養兎園 本社
振替京城一四七九番 電話(윈)又八(모ー)

京城府授恩洞三二番地
朝鮮商會의 인蘇丸
消化不良에 吐瀉霍亂에 流行性疾病 居家旅行
電話光(長)一七八五番

七月二日부터特別大公開
◇위ー너뿌러더쓰映畵 몬드뿔ー유氏主演
大活劇 特別最大急行 全八卷
◇월리암폭쓰映畵 덕틱쓰氏主演
大活劇 猛襲亂鬪 全七卷
喜活劇 驀進結婚 全二卷
歐洲影畵劃切封切 優美館 電光三九五番

新連續活劇 死鬪週間(七月六日부터)
●◆時報 全一卷
●유社 [illegible] 喜劇 全二卷
◆大悲劇 [illegible] 全二卷
◆유社提供 [illegible] 暗夜의亂鬪 全五卷
◆유社提供 [illegible] 山河一蹴 全五卷
新連續 名探偵싼다쓰 第一回 一、二篇 四卷
豫告
大雄篇 神의震怒 全九卷
大悲劇 天下寵兒 全八卷
文藝映畵 職業婦人 全十卷
유社 쪽쓰映畵 네로 全十二卷
團成社 電光九五九番

來年度地方費要求土木事業의國庫補助申請은五日로써끗을마치어

▲港灣修築補助

臨溟浦港修築 一五六,〇〇〇 七八,〇〇〇

北倉邑內防水工事 四〇,五〇〇 二〇,二五〇

▲道路改修補助

全南谷城道路改修

慶州谷橋改良 一二六,〇〇〇 七五,〇〇〇

釜山府浦下水道路改修 三二,二三〇〇 一〇四,一〇〇

馬山上水道路改修 九〇,〇〇〇 三〇,〇〇〇

鎭南浦下水工事 一八〇,〇〇〇 九〇,〇〇〇

多額에達하리라豫想되더라

가뎡부인

가뎡평론 교양바든녀성과 조선의농촌

KYS生

◇우리는 일즉이 이란(欄)에서 조선의교양바든 녀성들사이에 다방을실현하고 도회에만잇기를 원하는 풍조(風潮)가잇는사실을듯고 그로인하야 이러나는폐단을 말한바 잇섯다 그것은 농촌조선(農村朝鮮)의진흥하고 진흥치못하는것이 곳조선민중이 진흥하고 진흥치못하는 것이것을 의미하는것 이라고 평소에주창하든 우리로서 현재황폐하여가는 농촌을바라보고는말하지아니 할수업는바 이엇다

◇교양바든 청년들이 농촌을버리고 도회로만모히는현상은 우리조선만 그러한것이 아니겟지만은 그밋치는바 영향이 조선처럼큰수는 업슬것이다 다른나라는 공업의진흥이 곳그나라백성의 진흥이될수잇고 혹은상업의 진흥이곳 그민족의 진흥이될수 잇슴으로 농촌이약간 비ㅣ더라도그리큰 문뎨될것이업다 그러나 우리조선은 순전히『농사』만으로만 살어나가는곳인 까닭에 농촌에사람이업고 농촌에 청년이업서 농촌이 황폐하여가는것을 중대한문뎨로 보지 아니할수 업게된다

◇그런데 이말을 이가뎡평론이라는 이란을빌어서 말하게되는것은 사회의원동력(原動力)이라고할말것이 남녀량성이모힌 한가뎡이라는 곳에서 우러나오는것이며 가장열뎡인 사업을하게 될때에는 언제든지 교양바든 젊은부인의힘이 적지안케 남성들을옴지기게되는 까닭을 우리가아는까닭니다

◇그러타! 우리는 황폐하야가는농촌을못살고키우리의 향토로 도리가야 할것이다농촌에서부터! 농촌에서부터! 우리의 크나큰일을 시작하지 아니하면 아니될것이다

녀성은엇지하야 쉬웁게늙는가

◇…이것은생리상중대문뎨 (三)

千葉人

그리고 가족주의를 몹시주창하는 조선가뎡에서는 싀아버지싀어머니 싀조부모 시숙시동생들이 한집에거함으로 말미아마그사이에 자연히생기는 충돌과갈등으로인하야 젊은안해들 여러가지로 괴롭게하나니 이것도역시 녀성을 쉬늙게하는한가지원인이아니라고는할수업다또한녀성의 생활이 지금까지너무단조한것도 그원인의한아라 할수잇스나 모든간권한

로동과운동 과취미와연구는 인류의 늙는것을막는방법이되는것이다 그것은 생활의단조함을 쌔드리고 복잡한가운데 답답한 가슴을 싀원히풀게하는 것이됨으로 항상새로운 생(生)의봄쯧을 뜨겁게 태울수잇스되보통조선녀성은 가정이외에 별로히 나가는곳이 업슬뿐아니라 날마다하는일이 메십년을 지나도록 똑가튼것으로 되푸리하는터임으로 설혹변화가 생긴다하여도 약간에지나지못하고 사회에접촉이적음으로도이야기재료와

지식이결핍 하며연구에대한 흥미도니러나지안는다 단조한 생활처럼 사람을괴계화식히고 활발한긔분을 주려트리는것은엄다할지니 기름을 치지안은수레바퀴가 처음에는 습관적으로 도라가지마는 얼마지나지안어서 박휘는 영구적으로도라가는것을 중지하고 말게되는것과 마찬가지라하겟다 이것은 어느나라보다도 특별히우리 조선녀성생활에서 차차볼수잇는 사실이다 구미각국부인들은 비록독서는 그다지하지안는다할지라도

구락부가잇서 자유로히녀자녀자끼리나 혹은 남녀가합하야 즐겁게놀며 거긔서취미와지식을 향상식히고 유쾌한세월을보내게되는것이다 다음으로는 녀성의 복종생활이 녀성을 쌜리늙게한다고 할수잇스니그가혹한노예적생활—다시말하면 아모리어려운 집을맛길지라도 반항을 하지못하는 그긔분이 얼마나 사람의마음을 우울케하며 희망을 업시할것인가? 그리고무엇보다도 그육톄의능력이 이를 감당하지못하야 지치고말것이다

귀족의용모가 다소섭약한결뎜은 잇스나 우아한맛이 잇는것은 육톄덕로동을 과히하지안은까닭니라 하겟고 그것이 남성이아니고 녀성인 경우에는 더욱더우아하고 단아함을 발견할수잇는것이다 녯날 『에지푸드』에서는 녀성권케(女性專制)의시대가 잇섯스니 그때에는남성이 녀성의직무를 하엿다한다 생산하는 이외에는 밥짓고바누질하고 빨내하는 모든살림사리를 전부 남자들이마터서 하엿다 그럼으로녀성들은 자긔의 미(美)를더

발휘하기위하야 거긔에온갓힘을 다하엿슴으로 나희에비교하야 훨신젊고 어엽버보엿스며 동시에 녀자의노예와가튼생활을 하는남성들은 놀라리만치엄청나게얼굴이 늙어버렷섯다한다고금이 나남녀를물론하고그 생활의빈핍과로동의피도로인하야사람은진실로육톄와정신에다 대한쇠약을여보게되는것입니다 그리고 미(美)에대한 의식이나 사랑을 내여던진녀성처럼 대담하고못그러운을모르는이 는업다 하겟스니

녀성이한번 그러한경우에걸리면 극단으로 게을러지고 감각이무한히둔하여지는것이다

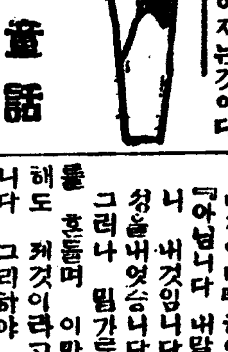

童話 술괴잇는처녀 (二)

어느날 총각에게 또삼촌이 곡식을 암말에실리고 머나먼장으로 딸려가라하엿습니다 총각은 그이튼날 일즉이러나 여러가지로 차비를차려가지고 말을끌고 집을나왓습니다 그리하야 길가운데에서 마차를 끌고가는 뭡가두장사와동행이되엿습니다 두사람은 여러가지 이약이를하며 거러갓습니다 이러하는동안에 날이점으러 두사람은길가에서 자게되엿습니다 그날밤총각의말은 총각이 잘는동안에한마리새기를 나케되엿습니다 교활한 뭡가두장사는 그망아지를 낭룰으게 자긔만사미테너어두엇습니다 이튼날 아츰에총각은 눈을여보매 말이쌔기를난 까닭에 매단 깃버하엿습니다 그랫더니 뭡가두장사는 불편히역이는 태도로 『여바라 이망아지는 네의것이아니오 내마차테러잇스니내것이다』 하엿습니다 『아님니다 내말이 나흔것이 니 내것입니다』 하고 총각은 청을내엇습니다 그러나 뭡가두장사는 머리를 흔들며 제것이라고 욱여대엿습니다 그리하야 필경은 관가에가서 이것을 재판을하게되엿습니다 관리는 이두사람을 불러갓습니다

『너의들의 일을 재판하기전에 이관가의법대로 너의들에게네가지 수수격기를 사흘동안을 한늘주어 풀게할터이다 그런데 그것은 다른것이아니라 첫재는 세계가운데에서 데일강하고 싸른것은무엇이며 둘재는 세계가운데에서데일살진것은무엇이며 셋재는세계가운데에서데일부드러운것은무엇이며 넷재는세계에서 데일마음편한것은 무엇이냐 너의들이 이네가지것을 뚤텹니대 당하면 너의들의 재판을하여줄것이오 그러치못하면 재판을하야주지안코 너의들을 여긔에서 또자바둘것이다』하고이려케명령하엿습니다 두사람은할수업시관가를나와 자긔집으로 도라갓습니다 뭡가두장사는 집에도라와 이것을 자긔안해더러 푸러보라하엿습니다

米國人生活觀에對한考察과朝鮮人의反省 (四)

北米로스안젤스 韓稚振

米人들이가지고잇는日常習行心態를알라면不可不그들의家庭內에서 直接生活해보지못하고는難解할것이다 東洋人으로써米人의家庭生活을求할機會는所謂『수쿨보이생』으로因함니니여과서엇는經驗中몃節을紹介하고저한나 이家事役에經驗만히한이들이一致同意하는苦痛點은들니대하나는 主婦의맹맹하는소리요또하나는함부로부려먹는心事와 主婦에게맹맹앙알앙알의소리를드름은勞役者의不徹에根한것도多할것은事實이나그러나一家內에一二年을가치사라왓스면曖昧한理解가彼此잇스련마는役者가조금이라도不足한斷을보이면手脂를面相에바로대이고꾸짓는것이다 생아니라淸潔하다가手가밋치못하야건너가게되면主婦는그것을차자가지적ㅣ役者를잡아다가그缺陷點을指示하지아니하면自己가몬지를踏上에밟나가지고와서面上에다가接對식힌다한다 이러한事實은東洋人의所謂體面차리는性癖에서ㅣ府髙府를超越한것이라하지아니치못하겟다 如此한생을그량눈감코忍斷하면얼마동안事役을할수잇스나性味가원악고루치름집깃질깃치못한이는 그만對抗하고또저나아오는것이다이것은實相在米留學生의實地談인바余가더苟且히論할必要도업다한다 이러한수름生이로因하야成功한이도잇겟지마는만히는逆境에處하기가容易하게된것이다勿論米人이모다 그럿타함은아니나大體로보면이러한心事가그들에게잇다는것을指摘하는것뿐이요善惡觀念을添付하야가지고論述코자안는以下나의自覺論을보면모든言行心思의正否를理解할수잇슬터입으로이에다유項으로略去한다

四、米人의根本的思想槪念

元來白人種의特性은弱肉强食的이奮鬪的性格과征服性이니 이러한動的性格은마츰내그들에게自由精神이濃厚하게되얏다이래서그들의過去歷史를考察하면다른種族들과갓지안코恒常自己들의自由를爲한强奪戰爭을해온것이分明하다 이래서思想革命이나産業革命은그들이먼저다해온것이요지나난歐洲大戰爭도그들이自己네의利益을爲하야하는통에멋몰드고멕멕有色人種들ㅣ바람결에加入하게된것이다實로白人그들은活動主義者들이다 玄奧한冒險界에잇섯스나實地로南北洲探險事業가든때에잇섯스나어데잇든지 그들은恒常奔走하게쏠아와다 이奔走한生活은마츰내物質主義를全生의最高目的으로看破하게된것이다 이러한版局에米國人은原來主로英國人으로써自己의本國에對한一般的不平을품고이廣大한新大陸에移住하야마츰내母國을排斥하고自立케되엿나니 이것은過去의歷史가證明하는바어니와 이러케新大陸에着足한米人의着目點은무엇보다新大陸의開拓事業이엇나니그는이것을爲하야絶對하고勞役한것이다 이래서當時殖民時代의一般思想은甚ㅎ於宗敎나文藝는顧하야物質主義的色彩가濃厚하엿든것이다 詩人이나宗敎家나를莫論하고 그들의一般的活動의題材는物質的開拓이엿나니이것은米國文學史를工夫해보면昭然히알수잇고 이外에當時의實業方面에는勿論無數한人才가川流한中에우리의記憶에새로운寵兒(發見者『벤‧푸럭클린』가튼이는米人의物質主義的思想普及에代表的人物이라할수잇는것이다

熱風 【一四九】

中西伊之助作 李益相譯 廬心汕畵

려승의태도가 얼마큼 변하게되엿다 그는 지금까지 그와가튼 「카이」의비위를 마추는듯한 태도를 바리엇다 그러나 「카이」는 그러하다하야 거긔에대한 감정을 조끔도 변치안햇다

『시님의말슴을 듯고보니 저도 참으로 북그러운 생각이 업지안습니다 이세상에 계자식귀여운줄만 안단말이 잇스나 그게 나를두고 이른말인듯합니다 나는 망덩된 사랑에 너무나 쌔젓는지도 알수업겟지요……』

「카이」는초연한태도로 이와가티 솔직하게말하엿다

『아니올시다 그게 무슨 주인장의 후회하는것을 드르랴고 졸승이 말슴엿준것은 아닙니다 다만 당신따님을 참으로 사랑해주다는말에 지나지못하는것이겟지요……』

『참으로 당신말슴이올습니다 이로부터는 당신의 가르치는대로 해볼가합니다 금후로는 아못조록 모든일을 잘지도해주십시오……』

『당신의 말슴과가티 해드릴수가 잇슬는지 그건 알수업슴니다마는 그것은 무엇이던지 상의하신다면 그것은 커아는대로는말슴하지요 그런데 자연을친하지아니하면 안된다는것은 다른말슴이 아닙니다……』

『응……』

하고 「카이」는 밧작 갓가히닥어안젓다

『시님의 그자연과 친하란말슴은 대톄 엇더한의미로하는말슴인가요 이약ㅣ가 다른데로 갈려저서 그만 정말요긴한것은 그대로이저바리고 만소리만하게되엿소이다』

『응……그 자연을친해가지고 번뇌에 피로한령혼을 낫게하여주다는것은 즉따님을 다리고이안도 여러곳에잇는 성디순례(聖地巡禮)를 떠나라는 말슴임니다 그리하야 여러곳의불적(佛跡)을 찻고 부타의자광(慈光)을 우러러보고 인간의비원(悲願)을 생각하여야함니다 그리고 성디의 웅대한 자연을 친하란말슴입니다 졸것은 즉이말슴입니다 온천가튼데로 가라는말슴은 아닙니다……』

『응……청디순례— 그건참 조흔말슴입니다 그려치오 인간의 번뇌를 이저바리는데는 그러케 하는수밧게 별도리업겟지요 밧가위지 고명한중의말슴입니다 생각이 향용사람과는암반해도달은모양입니다』

「카이」는 또다시 감복한듯하엿다

『이러케하는게 엇더할닛가 번뇌를바리고 속장(俗腸)를씻는데에는 여러나라의 산자수명(山紫水明)한 령경(靈境)에잇는것더를 순례하는것이무엇보다 조켓지요 일립일장(一笠一杖)에 몸을 맛기어운수의나그내가 되는것이 무엇보다조켓지요 심신이 건강(健剛)하게되야 모든번뇌를 버리게합니다 이러케하면 이것보다도더참으로 자식을 사랑하는것은 또다시 업겟지요 주인장 거긔에 동의하십닛가?』

『동의할뿐이겟습닛가 엇되당신의 의견대로 딸자식을 청디순례에 내보내기로하지요 시님 그러케하자면 불가불당신이좀다리고 다니세야할것이아닙닛가?』

『그야 그러케하지요 졸승의힘미치는대로는하옵지요』

『그러면 시님께가딸자식을따려갈양편이 되될터인데 엇더케되겟습닛가?』

하고「카이」는 자긔가 함씌가지못할것만 념려하엿다

樂聖歡迎特別大音樂會

『파올、고발로브』 피아노獨奏

時日 七月九日(金曜)下午八時 (白券二圓)

場所 長谷川町 公會堂에서 (靑券一圓)

主催 朝鮮日報社

入場券販賣所

堅志洞	朝鮮日報社
鍾路通	德元商店
同	漢英公司
同	高麗洋行
同	昌信商會
同	世昌洋靴店
同	大昌貿易會社
同	中央理髮館
同	東洋書院
同	東亞婦人商會
同	東一菓子店
同	金永斗鞋店
南大門通	朝鮮日報
同	京城販賣所
同	鮒石明布木店
同	太昌號
黃金町	天一藥房支店
公平洞	金永根鞋店

동물원소식 (9)

코기리의 장담

자랑거리는 귀중한큰코

호랑이가튼녀석도넉넉히해내나사람의쐬에는할수업다

◇……◇

코!대단히 큰 코입니다내코보다 더큰코가 만일이세상에또잇슬것가트면(다는 그에게부릅은쏠코 소인장을 바치겟습니다 만일나에게 코가업섯드면 이와가티 유용한몸을 엇더케처치하엿슬가하고 생각하면 참으로조화옹의 재주처럼 신묘한것은업슬듯합니다 손보다도 더자유젓재로 놀릴수잇는코! 그얼마나 편리한코입닛가 기어가는 개아미라도 집어먹을수잇는 그미묘한작용! 그얼마나 신긔한것이겟습니다 너무나 코자랑을해서 좀 안되엇습니다마는 이러한코를 점지하여준 조화옹에게감사한뜻을표합니다

◇……◇

인도에도 우리동족이잇고『아프리카』에도 또한 잇습니다인도에잇는 친구들은 가장유순해서 사람의종노릇을 착실이잘한답니다 그러고 사자나 호랑이가튼것이 갓금가다가 고기덩어리가 요마큼크고 몸이둔해보이니까함부로덤빕니다그써에야 요러한 조고마한것들이야 한다 발식묵거노는다하여도될말입니 쌔속독게가튼 만큰이나되는 발로 쑥눌느면 쉬소리도못하고그대로극락정토로 도라가게 됩니다 아니올시다 그녀석들은너무나살생을 한까닭에 아마디옥으로도러갓겟지요

◇……◇

우리들은이세상에서얼마되는수명을타가지고나왓느냐하면거북은만년이오 학은 천년이니하는 그러한말슴할수업는 헛소리를하는사람도잇스나 우리네가 장수한다는것은 벌서엉터리한 인간들이 다아는모양입니다 대개일백오십살까지는 사는모양 임니다 우리들은 인간칠십고래희(人間七十古來稀)라하야 만히살면팔구십사는 인간들이 엇지하야우리들이 일백오십살사는줄을 아는가하엿더니그들은력사(歷史)나 동물학이니하야 우리들의수명까지라도 그들의 긔록에남겨두고 자자손손이 연구하는모양임니다

◇……◇

호랑이나 사자를 잡는무리가 엇지하야 이러한 동물원가튼울안으로드러오게되느냐하면이것은 번번히인간간사한 꾀계에쐐커이와가티 되고맙니다 인간이라도사귀어보면그럼늣하야매개는친구가 되어넷날속은 원한은 이커바리고맙니다

미국아가씨들의작란감배— 해수욕하러나온녀학생들이맥주상자에돗대를세우고돗을달어「요트」경주를하는것

멍텅구리 세계일쥬 (122)

대참극

(一) 보트에 구조되는바람이

(二) 마주막으로 물속에잠기는긔선

(三) 달에래의 처참한광경

(四) 멍텅아너는 어데로갓느냐?

◇天氣豫報 曇小雨

◇溫度 六日正午 七六、三

◇比較 五日最高 七七、四

◇日出前五時一八 晝間一四時三九

◇日入後七時五八 夜間九時二一

全鮮布木商各位께急告함

麻布激需時勢暴騰

金剛山票 改良苧布

吾等의『改良苧布』在庫豊富

品質—堅牢

色澤—美麗

價格—低廉

販賣를希望하는이는下記特約販賣店에問議하시오

製造元 京畿道江華郡 江華織物花莚組合

發賣元 京城府 帝國製麻株式會社

特約販賣店

釜山府本町 高瀨合名會社

群山府全州通 高瀨合名會社支店

大邱府本町 內山好亮商店

京城府南大門通 高瀨合名會社支店

平壤府館後里 高瀨合名會社支店

元山府本町 小林儀三郞商店

淋 りん病七日藥

血尿痛、膿帶下症速治됨、慢性悪性等治症일사록더욱速治됨 此藥은七日分以上이업소

男子나女子나病狀申請次第新發品送藥됨ㅣ藥七日分代金五圓也

大阪市堺筋八幡筋北 山口藥院

腫症仙藥

趙膏藥 (됴고약)

到處洋雜貨商에서팝니다

(藥價) 五錢 十錢 二十錢

모든부스럼과、등창、습종、유종、담종、구창、멍울슨데、낙상、어혈、견비、요통、모든두명종독(無名腫毒)에처음날때붓치면독긔(毒氣) 가삭고멍울이풀니며성종된뒤에붓치면가의불근발이감하고근이잘싸저서곳합창이됩니다

京城禮智洞 天一藥房

天一靈神丸本舖

振替京城三〇七七番(電光七五九)

신긔한약은 무엇인가?

秘傳興陽丸이 잇습니다오 써보시오 일신천금

陰陽이부족한분 房事를넘의로못하는분 房事後몸이무거운분 소화가불량한분 하초가냉한습분 몸이허약한이 몸이늘무거운이 몸이말너가는이

一劑價 十圓 送料五十錢(要先金)

京城昭格洞一四九 大德藥院

七月二日(金曜)부터

萬國大都市에封切될때마다 萬雷와갓흔拍手喊動하는歡呼聲에서여封切되엿든 天下唯一의大名篇이突然君臨!

바ㅣ다그랑ㅌ社代表的超特作品 巨匠스듀아드ㅂ래크돈氏大監督

名篇 나지모바ㅣ妖女 全九卷

不朽의藝術家아라나지모바ㅣ夫人一代의傑作篇!

大파라마운트社特作映畵

爆笑 잼스크루즈氏監督 女性禮讚 全八卷

正喜劇俳優로第一人者 에드와ㅣ드포이톤氏主演

파라마운트映畵

奇怪珍妙 突然바스타키톤氏特別出演喜劇 樂天地데부 全卷

뚱뚱보데부君이活躍한大喜活劇 오시라우승에웃밧으로부터부터 今週映畵는모든喜諾의鑑!

||大豫告||

來週封切될名畵는 世界的性格名優토마스、뮤안氏主演 義血의感淚 全九卷

京城仁寺洞 朝鮮劇場 電光二〇五番

日銀利下問題로
財部首腦者等會議

(東京五日發) 市來、木村、日銀正副總裁와兒玉正金銀行頭取의三氏는五日午前十時大藏省을訪하고田大官富田理財局長과會見한後零時二十分에退出하얏는데會議의內容은財界貿易界의趨勢에就하야各當路者로부터所見을述하고利下問題正貨現送問題等에就하야意見의交換을行한模樣이더라

大藏當局의 金解禁方策
研究를重疊

(東京五日發) 金解禁問題는經濟界根本問題이오物價引下의政策及經濟界의狀態로하야금常態에復케함에可成速히解禁을하기爲하야其前提로正貨의現送을함이可하다고論하야大藏當局에迫하는者잇서早速藏相은就任以來日銀正副總裁其他와屢次會見하고現下並今後의經濟貿易狀態解禁方策等에就하야考慮하얏든바아직其根本方針의決定을보지못하고入院하게되얏슴으로大藏當局은藏相의病氣全快를待하야直히右에關한根本方針을決定하라는意嚮임으로今後도屢屢히日銀正金其他關係當路者의意見을聽하야充分한研究를重할터이라더라

期末期初의 金融平調

(東京電) 五月日銀副總裁가大藏省에報告한바에依하면四月頃부터社債類의壓迫의影響으로金融市場이一變하야共히銀行業者의警戒가益益嚴重되야願念되든生絲資金과期末決濟는案外平穩裡에終了하고아직平調를持續中인바現在의兌換券發行高減少는政府預金約八千萬圓增加의結果오財界一部에唱함과如한金融緩漫의結果는아니라하엿더라

金融緩漫狀態

鮮銀券은五月에遂히七千四百五十八萬三千圓으로七千五百萬圓을割하고四十一萬七千圓의發行餘力을出現하얏는데아직은別로大口資金의需必가업서더욱縮少될貌樣인데發行餘方의出現은自然鮮銀에서도資金의運用에留意할것임으로七千萬圓을割할事는업슬것갓더라

利子引下可能
甲銀側은大體로贊成
古宇田商銀專務談

地場銀行은모다貸出超過임으로夏枯期에入하야도遊金難을感케되지는안흘것이다今日과如히預金貸出의相關가잇서서는原則으로預金利子의引下는實現困難하다그러나實際는甲銀은全部勉强率全廢에困한狀態임으로乙銀이贊成하면全廢할수잇슬것갓다當行과加함은現在大同銀行合同當時의低資가消化困難한形便이오漢城銀行도內容이刷新되며引下에絕對反對도업슬것이오其他乙銀은異議가업스리라고思한다

商業銀行 沙里院支店
設立具體化

朝鮮商業銀行에서는일직이黃海道沙里院에同行支店을設置코자各種으로調査研究中이든바今回其設置의必要를認하고總督府에非公式으로申述하야當局의諒解도잇게되얏슴으로來二十二日에開催하는定時株主總會에附議通過한後正式으로認可를申請하리라더라

稻作狀況

◇平北道 一日現在水稻植付濟七六、八六町步植付未濟의推想反別一、五六六町步枯死에瀕한것이五、七六五町步로枯死에瀕한地面中約三、○○○町步는干潟地와鹽分過多地로對策이업스나其一部와植付未濟豫想反別에는薥麥、稗、蔬菜等을播種準備中

◇京畿道 五月現在水稻植付는六割一分인面積一三、五九六町步오今番降雨로京城以南은植付를終할豫想이나京城以北은아직도二割程度의植付未濟面積을殘한貌樣

◇黃海道 三、四日降雨量四七粍三、五日現在水稻作付面積七六、八○九町三으로番面積의五割九分今番降雨로九九、○○○町番面積의七割六分의植付를終할豫想이오田作은年育恢復

本年麥作實收
被害意外甚大 二割五分減豫想

本年度麥作의實收는總督府豫想에依하면前年보다六分의減收로一千萬三千餘石임을發表하얏스며前者의旱害로豫想以上의大打擊을蒙하야前年에比하야一割內外의減收일듯하얏스나事實은이에反하야黃海道와如한全産出額四割의生産地는四割의減收가確實한듯하며南北道도各各四割의減作인즉이에依하야觀하면全鮮的에도約二割五分方의減收로觀測할수잇다더라

限外發行稅
引下實現不遠

鮮銀券의限外發行稅引下(現行七分을六分으로)에就하야는昨年末頃에朝鮮銀行으로부터總督府를通하야大藏省에書類를提出하얏섯스나當時議會開會中으로調査키에至치못하고그後도金融制度調査會等問題와關連하야實現치못하고잇는바總督府는引下를說解하고大藏省에서도銀行局은六分引下를肯定하는모양이다理財局에多少의異見이잇는듯하나이에就하야는目下渡東中의井內理事가極力說明中으로不遠引下가實現될것으로觀測되더라

京城物價騰貴
六月末現在

京城府調査에依한六月末現在物價는調査品種六十七種中前月에比하야騰貴된것이精米、朝鮮木綿、甘藷、葱、鷄卵의五種이오下落된것이夏蜜柑、朝鮮麻布、中國麻布、小巾木綿、砂糖、鰊節、櫻桃의七種이며保合은五十五種으로指數는三分의騰貴를示하얏더라

京仁取合併과 勸信肩替問題
態度依然强硬

在大阪勸信會社重役은昨日大阪事務所에서京仁取合併問題에對한在朝鮮重役의意嚮及合併問題의經過에就하야背野升一氏로부터詳細聽取한바잇섯고本日午前中更히重役會를開하고此의對策에對하야協議하얏는데在朝鮮重役의意嚮은合併에는反對치안으나巷間傳하는바와가튼合併條件으로는勿論贊成키不能하고肩替를한다할지라도三十五圓以下로는絕對로不應하겟다는자못强硬한態度에出하얏고一方內海側도合併은仁取京城移轉의前提오從하야仁川府民의激昂을憂慮하는點도잇서서合併條件에就하야도매우距離가잇슴으로合併派는內海의立場을諒解하야目下勸信의贊成을得하기에全力을傾注하는中인바肩替問題도目下로는三十圓의距離가잇슴으로解決도容易치안흘貌樣이오勸信會社는來十五日總會에서當然此問題에觸할것인데一部에서는大阪方面의野心家가勸信持株를肩替하야合併問題에策動하지나안흘까注目된다더라

五月末 米資貸出高
四千六百萬圓

五月末現在全朝鮮各種銀行米穀資金貸出高는貸付高四千六百八十萬一千四百五十二圓으로回收高는四千七百四十六萬五千五十九圓인데月末現在高는三千二百一千三百三十六圓이라더라

滿洲豆粕運賃
二割減으로內定

大豆粕運賃問題其他의重要懸案에就하야折衝코자大連滿鐵本社에出張中이던鐵道局營業課諸富副參事는二旬에亘한交涉을終了하고五日朝에歸任하얏는바大豆粕運賃은朝鮮에消費되는것에限하야二割引으로하고安東과同時에大連經由의것에도亦然케하기로內定하얏는데總督府도어쩌던지農家에可成的低廉히此를供給하면足하나鐵道局의立場에서보면船舶에게奪케됨을不好하는바로그러지안어도貨物이적어苦痛中인同局으로서는堪耐키難한바이라하야極力安東經由의것만이持與를與할것을主張하얏스나大連商人側의猛烈한反對도前記와如히落着키에至하얏스나殖産局의希望과滿鐵과의中間에잇는鐵道局으로서는運賃政策上반드시一致되지못하고頗히困難한處地에잇는터이다그러나原料大豆運賃은東中鐵道와의協定에依하야北滿大豆를安東에引할과如함은不可能한事情이이오滿鐵도서는絕對로割引치안흘것을言明하엿슴으로如上의報하면滿鐵側에서公表하야即時로實施케될準備기되엿스나鐵道局에서는秋期肥料에는큰關係도업슴으로急히할必要를認치아니하며其間에更히方策을施할餘地가업는가를考慮中인模樣이라더라

滿洲旱害緩和

滿洲出張中의諸富鐵道貨物主任은五日歸任하얏는데滿洲方面의旱害는南滿洲方面이特히現著하고被害의程度는相當하크나日前의降雨로北滿洲方面에는殆히被害가僅少케되얏스며南滿洲方面에서는매우緩和케되얏는데作物에對한影響은降雨가조금遲延된感이잇슬뿐이엿더라

美濃部俊吉氏 電燈社長就任

(東京電) 美濃部俊吉氏는一昨年朝鮮銀行總裁로부터失脚한以來오래失意中에잇든바今回王子製紙系統의札幌水電과北海道樺太東京電燈의舊會社電燈會社配電區域을合併하야成立한公稱資本金五千萬圓의新電燈會社社長이되기로하얏다더라

◇商銀職員異動

商業銀行에서는今回如左한異動이잇엇다더라

元山支店次席 長谷大酉次
任載寧支店長
載寧支店長 井上實
任釜山支店勤務

期米

仁川期米 六日 止價比較表

	昨後止	今前止	比較
當限	兲、究	—	—
中限	兲、吾	兲、兲	六低
先限	兲、望	兲、究	—

前場反落

昨後場阪止三十九圓四十三錢의報와共히三十六圓四十五錢에場을止한當市場은今朝에入하야阪地初付三十九圓五十三錢인十丁反撥을報하고三十六圓五十錢인五丁反高로場을始한後二節中限五十九錢인九丁反撥을示한先限은四十九錢인一丁反落을示하야阪地四十四錢의小落과相峡하야二十八錢外지低落하엿다가結局阪止三十五錢과共히當地亦三十五錢에場을止하니高低의差는二十二丁이며阪仁의鞘는三百丁이더라

買氣隱然潛在

當地는一時豪雨로百五十餘丁의慘落을告하엿스나阪地는僅히八十丁內外로攝鞘하엿다阪地의低落은朝鮮潤雨의餘影을受하엿슬뿐더러八月中旬外지政府所有米를賣却하기로內定된그餘響을또한加味하엿스나止米의그實勢가依然引締함을따러容易히續落을許치못하고朝鮮의事情에잇서서는北部는雨不足의感이不無하나中部以南即産地方은雨量充分의樂觀을불일하고따러定期도그程度만큼의行動을旣히一巡하엿슴으로更續低落할餘地가無하야兩地는反히擡頭의形勢를帶하야阪地는今朝九圓五十錢臺로當市場은六圓五十錢外지返戾한바되엿다然而目下現狀으로는當分確實히買進한다고도謂키難하나隱然中雨不足의感이潛在하야買氣는助長하는貌樣인데今後의天候果何如?

米豆餘話

▲地場⑦와⑪의對立은少毫도遜色이업시서로陣勢를固守하는데決戰期는果何時인가? ▲압흥로天災는갈사록波瀾의重疊한今日에잇서鳥의雌雄을알수업스나旱魃相場을一巡한後임으로當分間은無謀히買狙하기도難할터이지▲그러나正米의實勢로보아서는또한賣繫하기도難하지아니한가? 더욱이在米의減退로보면果然賣物은禁物이라하여도過言이아닐뜻▲數日前好雨로因하야農家의賣物이出現하리라고散派는信念하엿스나實際에入하야보면特記할賣出도업는貌樣이니正米의低落은難期

이妙策이아닐가하는軟派의腹案인바엇컨대이로부터高價는限度가잇스나低價는制限이無한時期에入하엿슴으로도찰하리制限이업는低落을機會로하야賣繫하는것이最後一膽의勝利策이라한다果然그理想이如何히될가?

某弱氣의腹案

當地八圓四十九錢은本年中의天井이되고아니된다고는確言키難하나今後天候가順調로經過한다하면天井이되고말것임으로또한天氣의如何를注目치안일수업다그런데今回百五十餘丁의慘落을受한人氣는勿論反動的高價가잇스리라는觀測下에서買物은試하는貌樣이며同時에局勢도幾分擡頭하엿스나擁示할만한何等의硬材料는胚胎하지안코無謀히買進하기는果然難일뿐아니라設或八圓臺를再突破할强材를突現한다할지라도徐徐히賣方針을樹하는것이

天氣預想 ＝中國江蘇省

의低氣壓은東北東으로移動하야옴으로朝鮮의天候는惡化하야中部以南는雨를催하고沿岸地方에는一層險惡할貌樣이나北部에는影響이少하야或處를따더雨를見함에不過하리라고(曇、雨貌樣) 六日仁川觀測所發表

前場

	當限	中限	先限
一節	—	兲、吾	兲、吾
二節	兲、四	兲、究	兲、究
三節	兲、四	兲、兲	兲、兲
四節	兲、三	兲、吾	兲、三
五節	兲、吾	—	兲、六
六節	兲、三	兲、究	兲、究
七節	—	兲、究	兲、三
八節	兲、兲	兲、四	兲、三
九節	—	—	兲、三
十節	兲、三	—	兲、兲

後場强保

	當限	中限	先限
一節	—	兲、究	兲、吾
二節	—	兲、吾	兲、四
三節	—	—	兲、四
四節	兲、吾	—	兲、四
五節	兲、吾	—	兲、三
六節	兲、吾	—	兲、四
七節	—	—	兲、究

各限合俵 前場

	當限	中限	先限
▲賣方	⑦一四〇〇	一〇〇	一九〇〇
⑮	五〇〇	〇 八〇〇	七〇〇
▲買方	㉑六〇〇	一八〇〇	三〇〇
▲賣方	〇 一〇〇〇	一四〇〇	一一〇〇
	一〇〇	一九〇〇	三〇〇
▲買方 ⑩	一〇〇	三八〇〇	九〇〇
取組高	五一〇〇	三一四〇〇	四九〇〇
出來高	三〇〇〇	八〇〇〇	四九〇〇
帳入價	三七、二〇	三七、四一	三七、四〇
合計	五一、九〇〇石		
累計	三八六、七八〇〇石		

正川正米小落

㊉㊋㊎玄米三等	三六、二〇〇
同 四等	三七、七〇〇
無檢查米	三二、三〇〇
一等精白米	三九、九〇〇
在來正租	一〇、九厘
改良正租	一一、一厘

大阪期米

前場

寄	當中	止	當中
一節	四〇、二〇 兲、八〇	六節	兲、九九 兲、四八
二節	兲、九五 兲、五〇	七節	兲、四八 兲、四八
三節	兲、九五 兲、五四	八節	兲、九五 兲、九九
四節	兲、九八 兲、四八	九節	兲、九五 兲、三三
五節	兲、九四 兲、四四	十節	兲、二一 兲、三三

後場

寄	當中	止	當中
一節	兲、八〇 兲、五〇	四節	兲、四五 兲、五三
二節	兲、五六 兲、四〇	五節	兲、四八 兲、九九
三節	兲、四四 兲、四五	六節	兲、九九 兲、九九

大阪氣配 三十九圓四十錢

各地期米

	前場		後場	
東京	四〇、九〇	四〇、〇二	四〇、〇三	四〇、一〇
兵庫	兲、五〇	兲、九〇	兲、九二	兲、五五
下關	兲、二一	兲、二七	兲、四〇	—
桑名	兲、七八	兲、九九	兲、六六	兲、六八

株式

京取市場 六日

京取短期取引

株名	前付	前止	後付	後止
京取	三三〇	三三〇〇	三三〇	三三〇
鍾新	—	—	—	—
大新	一一九〇	一一二四	一一三〇	一一二四
久原	—	—	—	—
仁取	—	—	—	—
仁新	—	九四〇	—	—
安取	—	—	—	—
朝紡	—	—	—	—

前場保合

京取 一〇低　鍾新 保價
大新 保價　安取 一〇低

場面자못閑散

今朝大新은百十一圓九十錢으로稍高寄付이엇스나大阪伸惱에다시一圓丁에漸軟이고大引은一圓四十錢으로頑强保合이엇스며京取는三十二圓十錢寄付後同事一本이잇고三圓丁大引이엇고鍾新은百五十一圓七十錢一本安取는九圓丁一本으로各保合이엇는데場面은자못閑散하야賣買共히見送이엇더라

大新依然上鞘

前日大阪大新은阪高下로高價百十二圓八十錢低價百十圓七十錢이잇더니今朝는百十一圓五十錢에外지更히引締되다가伸惱되어百十圓五十錢에大引되는軟調이엇스나當所는依然히逆日步持續으로約一圓가의上鞘를示하얏는바先高豫想이不無하나大阪이難上難下로鞘鍊商狀繰返할듯하고는安心買키難하야押目買氣가意外로別無이오上放을待하야買코저動機待이엇는데下値叙寬觀은大體의想見이一致된듯하얏더라

合併問題와京取

京取는例의合併問題가아즉도成否를推測하기外지에至치못하야商狀에何等影響이업고大阪如何에追從될뿐이던바大新이一服商狀임으로剩截됨가업고三十二圓臺를兩持할뿐인바合併問題의險惡化는報하나合併이不成立에終할지라도地場이不贊成이던關係上相場이惡化되지아니할지오다만副産物인重役引責辭職問題等이生하면多少影響이잇슬듯하더라

當日取引

殖産銀行株가五十三圓五十錢에二十枚現物商內가잇섯더라

後場同調

大新 保價　鍾新 保價

諸株强含保合

後場은大新이百十一圓丁에稍軟寄付後다시引締되어百十二圓丁에昻進이고다시一圓豪로引緩하얏스나頑强한成行을示하얏스며大引은一圓四十錢이엇고鍾新은百五十一圓二十錢에低寄되엇스나다시六十錢으로保合이고京取는全然不申이엇더라

前場諸株步調

▲京取 三二〇—一〇—二〇—

前場賣買關係

▲京取二二〇(賣)大林小口(買)南小口▲鍾新二〇(賣)南小口(買)洪市川新田▲安取二〇

後場諸株步調

▲鍾新 一五〇—三〇—七〇—
▲大新 二〇〇—三〇—四〇—三〇—六〇—
一四〇—

大新取組

▲賣方南金秀三百六十正崎三百四十外四店▲買方新田二千五十田道七百七十田中八百三十大株四百四十南四百外四店

取組代引算定日步

株名	取組	代引	算定	日步
京取	六六〇	一五〇	三	二六
鍾新	八〇	二〇	一三	二六
大新	四六〇不足	二一五〇	二逆	六

出來高

▲長期累計	二〇〇 一五七〇八〇
▲短期累計	八五四三〇〇 一六六〇〇

大阪短期株式

	前付	前止	後付	後止
鍾新	一五二〇	一五二八	一五二二	一五二〇
大新	一一一〇	一一一〇	一一一〇	一一一〇
久原	八五九	八六〇	八六〇	八六〇
新東	一八九	一八〇	一八一	一八九

大阪短期步調

▲前場大新 一一一〇一—四〇—
▲前場鍾新 五五〇—一〇—一〇〇—二〇—七〇—
▲前場久原 八〇—八〇—
▲前場新東 一八九〇—七〇—二〇—
▲後場大新 一〇四〇—一一〇〇—四〇—五〇—
▲後場鍾新 一五二〇—八〇—八〇—二〇—
一九〇—四〇—
▲後場久原 八六〇—七〇—
▲後場新東 一八一〇—一五〇—九〇—

大阪長期株式

株名	前付	前止	後付	後止
鍾紡	三六七〇	三六八〇	三六九〇	三七五〇
同新	一五二七	一五三八	一五三六	一五三九
大株	一三四〇	一三四〇	一三三〇	一三三〇
同新	一二九〇	一二九〇	一二一〇	一二一〇
日糖	一〇二九	一〇二九	一〇四〇	一〇四九
久原	八六〇	—	八六〇	八六〇
同新	三五〇	—	—	三五〇
郵船	八〇〇	八二〇	八二〇	八〇〇
同新	一八〇〇	一八二〇	一八二〇	一八〇〇

朝鮮銀行券

發行高	七四、五〇〇、二〇〇
正貨準備高	二五、七六〇、五七五
準備高	一、〇五八、二二五
限外發行	—
貸出高	一三五、〇七七、〇五〇

日本銀行券

發行高	一、三五一、五二八、〇〇〇
正貨準備高	一、六〇五、〇一〇、〇〇〇
貸出高	一四三、一六一、〇〇〇

日本金利

	東京	大阪
無條件	一、二〇	一、二〇
翌日拂	一、六〇	一、一四
普通物	一、二〇	一、二〇
月越	一、八〇	一、八〇

對外爲替 (鮮銀建値)

倫敦	一志十一片半分一
紐育	四十六弗四分三
上海	六三兩四分一

海外經濟

倫敦銀塊 休
英米爲替 會

京城綿絲布 (與一社調査)

▲粗布(廣木)	
三A	二六、〇〇
三A	一七、〇〇
三三	二六、〇〇
金剛山	二三、〇〇
三印	二六、〇〇
▲鶯	二六、〇〇
長鼓	二一、〇〇
花輪子	二五、〇〇
貴童	二九、〇〇
▲細布(洋木)	
A	一九、〇〇
飛大	一三、〇〇
▲綿絲(오)	
扇面(二十六手)	二四、〇〇
雙女	二三、〇〇
▲晒金巾(玉洋木)	
金鷄	一三、四〇
進軍	一三、五〇
▲棉花(不弹玉織)	
天津棉(三井字號)	每百斤 三六、〇〇
打棉	印 三六、〇〇

京城穀物市勢

白米	四一、〇〇
地搗	四、六〇
合格	㊉ 三六、二〇
大豆	龍山 一三、〇〇
	長湍 一三、〇〇
	鐵原 一〇、〇〇

大邱

	賣買高 一萬四千五百石
穀良	三六、二〇
七月中	七月末 神力 三六、四〇
八月中	八月末
一回	三七、三一
二回	三七、四〇
三回	三七、二〇
四回	三七、三〇
五回	三七、四〇
六回	三七、三〇

釜山

	賣買高 二千五百石
穀良	三六、〇〇
七月中	七月末 神力 三六、四〇
八月中	八月末
一回	三七、二〇
二回	三七、四〇
三回	三七、二〇
四回	三七、三〇
五回	三七、四〇
六回	三七、三〇
七回	三七、四〇
八回	三七、三〇

群山

	賣買高 一萬六千石
〇七三等	三六、七〇
口ザ四等	三五、七〇
七月中	七月末
八月中	八月末

延取引

橫濱生糸

	前場	後場
當限	一七四〇	—
先限	一六〇〇	—

大阪三品

	前付	前止	後付	後止
七月限	三六〇〇	三六〇〇	三九五〇	三九〇〇
八月限	三五〇〇	三五〇〇	三九八〇	三九八〇
九月限	三五〇〇	三五〇〇	三九八〇	三九〇〇
十月限	二四〇〇	二七〇〇	二四八〇	二四七〇
十一月限	二四〇〇	二四〇〇	二四五〇	二四五〇
十二月限	二四〇〇	二四〇〇	二四四〇	二四四〇
一月限	二四〇〇	二四〇〇	二四四〇	二四三〇

綿絲

印棉	十錢低
米棉	休
스틱크株	
아나콘다株	休
紐育銀塊	會
對米爲替	